

SPLOŠNA MATURA IZ PREDMETA LATINŠČINA V LETU 2014

Poročilo DPK SM za latinščino

Vsebina

1	Struktura kandidatov.....	2
1.1	Struktura kandidatov pri splošni maturi – primerjava po letih	3
1.2	Struktura kandidatov pri izpitu splošne mature iz latinščine – primerjava po letih.....	4
1.3	Podrobnejša struktura kandidatov pri izpitu splošne mature iz latinščine v spomladanskem izpitnem roku 2014.....	7
2	Analiza dosežkov pri izpitu splošne mature iz latinščine v spomladanskem izpitnem roku 2014....	10
2.1	Porazdelitev dosežkov po odstotnih točkah.....	10
2.2	Meje med ocenami.....	15
2.3	Porazdelitev dosežkov po (točkovnih) ocenah.....	17
3	Splošni podatki o kandidatih pri izpitu splošne mature iz latinščine v spomladanskem izpitnem roku 2014	21
4	Vsebinska analiza dosežkov za referenčno skupino SM	25
4.1	Vsebinska analiza dosežkov pri zunanjem in notranjem delu izpita	25
4.2	Vsebinska analiza dosežkov po posameznih delih izpita	28
4.3	Vsebinska analiza dosežkov po nalogah in vprašanjih.....	28
4.4	Najpogostejši nepravilni odgovori kandidatov	34
4.5	Mnenje zunanjih ocenjevalcev o nalogah in vprašanjih v izpitnih polah.....	34
5	Zunanje ocenjevanje in ugovori.....	35
5.1	Zunanje ocenjevanje	35
5.2	Ugovori na oceno in način izračuna izpitne ocene.....	35

Avtorja:

Nataša Homar, glavna ocenjevalka za latinščino

dr. Marko Marinčič, predsednik DPK SM za latinščino

Poročilo je potrdila DPK SM za latinščino na svoji redni seji.

Ljubljana, november 2014

1 Struktura kandidatov

Statistične podatke za kandidate, ki so se udeležili **spomladanskega izpitnega roka splošne mature**, prikazujemo ločeno glede na njihovo strukturo:

- a) **referenčno skupino SM** predstavljajo redni dijaki, ki prvič v celoti opravljajo splošno maturo (brez kandidatov z maturitetnim tečajem, 21-letnikov, odraslih in poklicnih maturantov). Na dosežkih te skupine se postavljajo tudi meje med ocenami;

Okrajšava: ref. skup. SM;

- b) **kandidate SM** (ref. skup. SM + ostali SM) predstavljajo tisti, ki opravljajo splošno maturo (brez kandidatov poklicne mature, ki opravljajo posamezni izpit splošne mature). To so:

- referenčna skupina SM (redni dijaki, ki prvič v celoti opravljajo splošno maturo) in
- **ostali SM**, to so:
 - kandidati z maturitetnim tečajem,
 - 21-letniki,
 - odrasli,
 - kandidati, ki popravljajo eno ali dve negativni oceni,
 - kandidati, ki opravljajo SM ponovno v celoti,
 - kandidati, ki opravljajo SM v dveh delih, in
 - kandidati, ki izboljšujejo oceno;

Okrajšava: kandidati SM;

- c) **kandidate PM** (kandidati poklicne mature s posameznim izpitom pri splošni maturi) predstavljajo tisti, ki ob poklicni maturi (štirje predmeti) dodatno opravljajo posamezni izpit SM;

Okrajšava: kandidati PM.

1.1 Struktura kandidatov pri splošni maturi – primerjava po letih

Preglednica 1.1.1 in slika 1.1.1 prikazujeta primerjavo števila udeleženih kandidatov v spomladanskem izpitnem roku splošne mature v letih od 2010 do 2014. Primerjave so prikazane ločeno po strukturi kandidatov.

Preglednica 1.1.1: Udeleženi kandidati pri SM po strukturi – spomladanski izpitni roki 2010–2014

Leto	Ref. skup. SM	Kandidati SM	Kandidati PM
2010	7.561	8.844	1.441
2011	7.138	8.343	1.584
2012	6.715	7.808	1.428
2013	6.759	7.826	1.346
2014	6.396	7.389	1.294

Slika 1.1.1: Udeleženi kandidati pri SM po strukturi – spomladanski izpitni roki 2010–2014

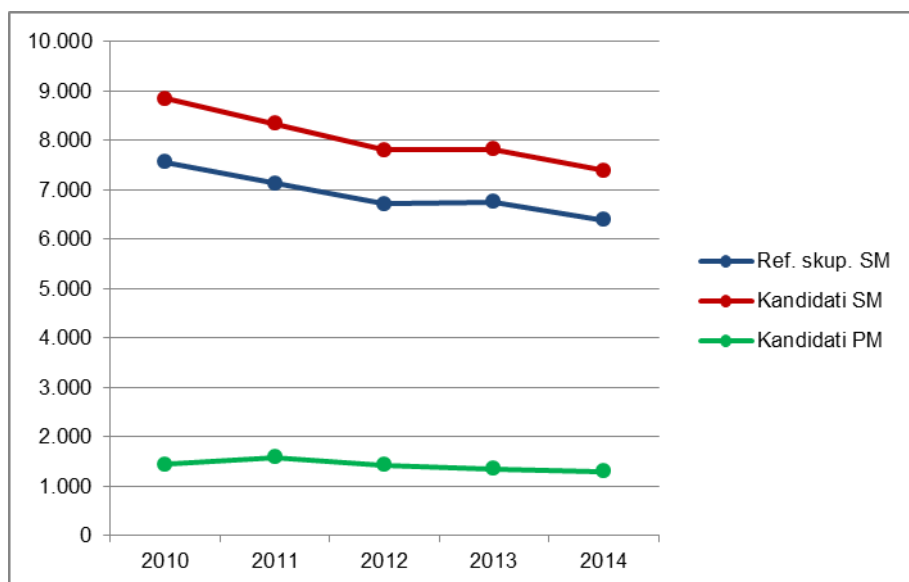

Vir: Državni izpitni center 2014

1.2 Struktura kandidatov pri izpitu splošne mature iz latinščine – primerjava po letih

Latinščina OR

Preglednica 1.2.1 in slika 1.2.1 prikazujeta primerjavo števila kandidatov, ki so opravljali latinščino na osnovni ravni (v nadaljevanju latinščina OR) v spomladanskem izpitnem roku splošne mature v letih od 2010 do 2014. Primerjave so prikazane ločeno po strukturi kandidatov.

Preglednica 1.2.1: Udeleženi kandidati pri izpitu SM iz latinščine OR po strukturi – spomladanski izpitni roki 2010–2014

Leto	Ref. skup. SM	Kandidati SM	Kandidati PM
2010	18	18	0
2011	18	18	0
2012	11	12	0
2013	26	26	0
2014	22	22	0

Slika 1.2.1: Udeleženi kandidati pri izpitu SM iz latinščine OR po strukturi – spomladanski izpitni roki 2010–2014

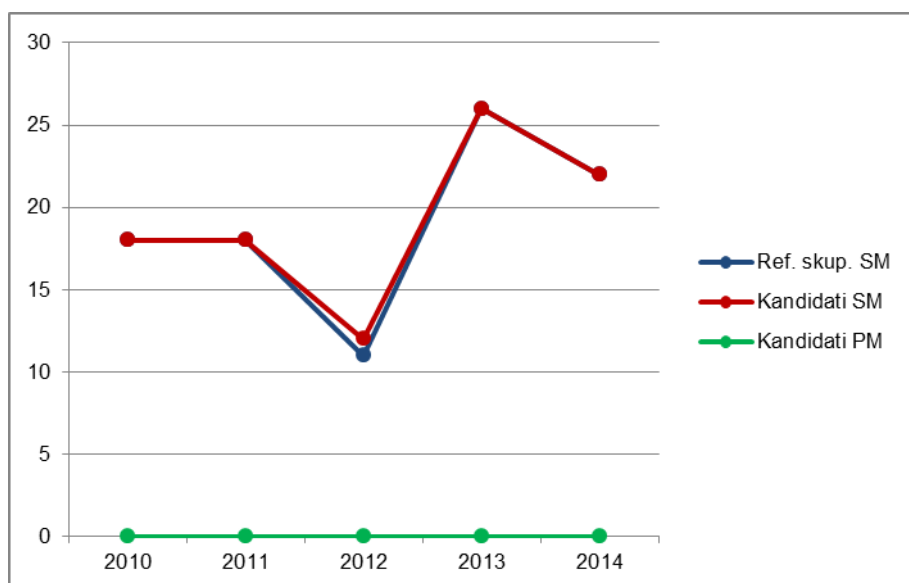

Vir: Državni izpitni center 2014

Preglednica 1.2.2 in slika 1.2.2 prikazujeta primerjavo deleža kandidatov, ki so opravljali latinščino OR (preglednica 1.2.1), glede na udeležene kandidate v spomladanskem izpitnem roku splošne mature v letih od 2010 do 2014 (preglednica 1.1.1). Primerjave so prikazane ločeno po strukturi kandidatov.

Preglednica 1.2.2: Delež udeleženih kandidatov pri izpitu SM iz latinščine OR po strukturi – spomladanski izpitni roki 2010–2014

Leto	Ref. skup. SM	Kandidati SM	Kandidati PM
2010	0,2 %	0,2 %	0,0 %
2011	0,3 %	0,2 %	0,0 %
2012	0,2 %	0,2 %	0,0 %
2013	0,4 %	0,3 %	0,0 %
2014	0,3 %	0,3 %	0,0 %

Slika 1.2.2: Delež udeleženih kandidatov pri izpitu SM iz latinščine OR po strukturi – spomladanski izpitni roki 2010–2014

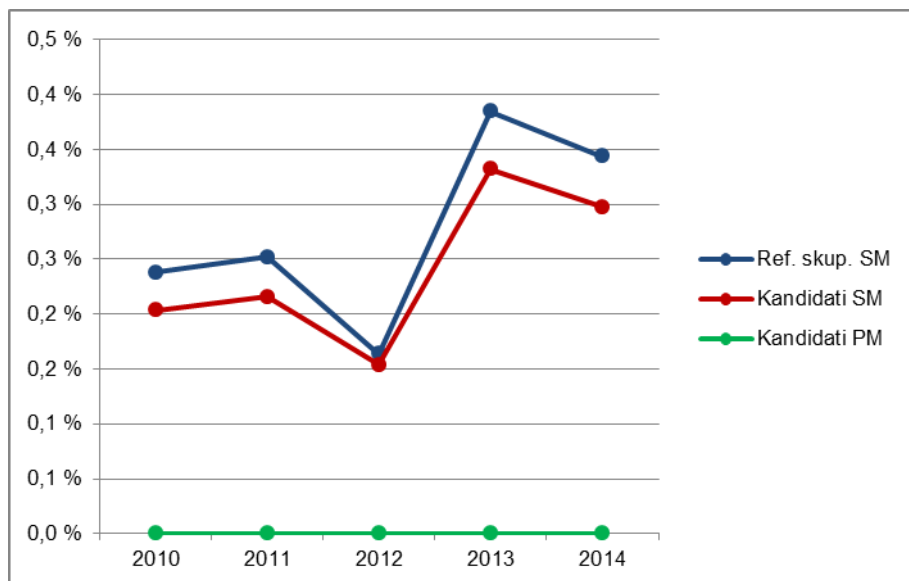

Vir: Državni izpitni center 2014

Latinščina VR

Preglednica 1.2.3 in slika 1.2.3 prikazujeta primerjavo števila kandidatov, ki so opravljali latinščino na višji ravni (v nadaljevanju latinščina VR) v spomladanskem izpitnem roku splošne mature v letih od 2010 do 2014. Primerjave so prikazane ločeno po strukturi kandidatov.

Preglednica 1.2.3: Udeleženi kandidati pri izpitu SM iz latinščine VR po strukturi – spomladanski izpitni roki 2010–2014

Leto	Ref. skup. SM	Kandidati SM	Kandidati PM
2010	27	28	0
2011	32	33	0
2012	41	42	0
2013	40	40	0
2014	42	44	0

Slika 1.2.3: Udeleženi kandidati pri izpitu SM iz latinščine VR po strukturi – spomladanski izpitni roki 2010–2014

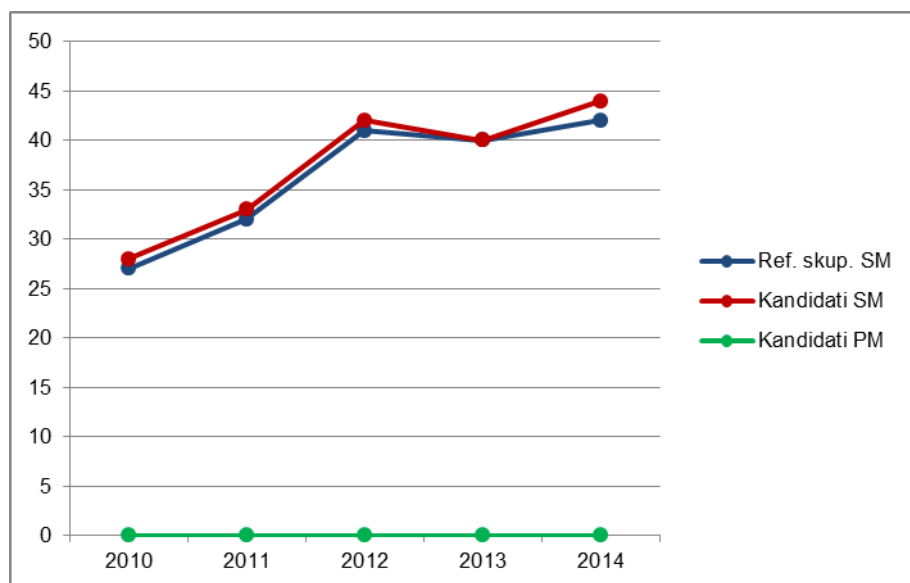

Vir: Državni izpitni center 2014

Preglednica 1.2.4 in slika 1.2.4 prikazujeta primerjavo deleža kandidatov, ki so opravljali latinščino VR (preglednica 1.2.3), glede na udeležene kandidate v spomladanskem izpitnem roku splošne mature v letih od 2010 do 2014 (preglednica 1.1.1). Primerjave so prikazane ločeno po strukturi kandidatov.

Preglednica 1.2.4: Delež udeleženih kandidatov pri izpitu SM iz latinščine VR po strukturi – spomladanski izpitni roki 2010–2014

Leto	Ref. skup. SM	Kandidati SM	Kandidati PM
2010	0,4 %	0,3 %	0,0 %
2011	0,4 %	0,4 %	0,0 %
2012	0,6 %	0,5 %	0,0 %
2013	0,6 %	0,5 %	0,0 %
2014	0,7 %	0,6 %	0,0 %

Slika 1.2.4: Delež udeleženih kandidatov pri izpitu SM iz latinščine VR po strukturi – spomladanski izpitni roki 2010–2014

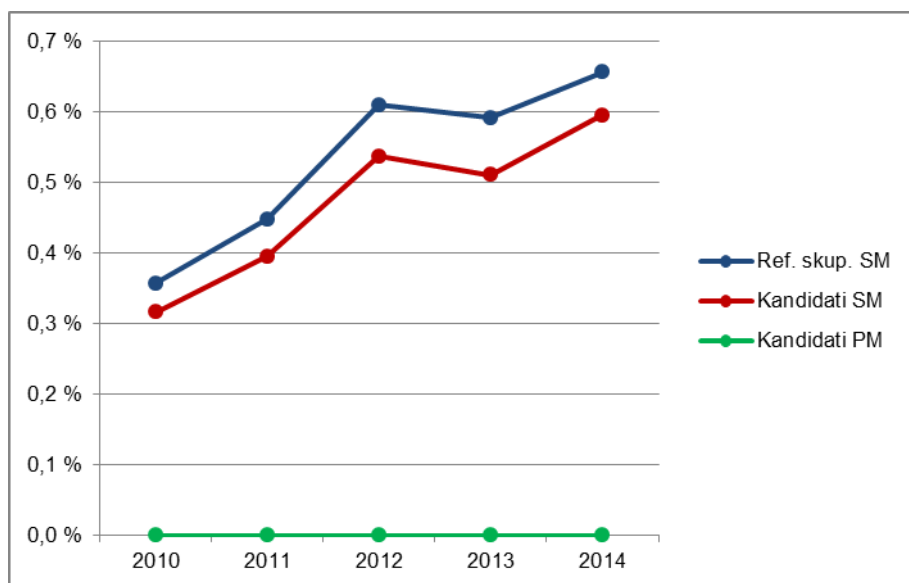

Vir: Državni izpitni center 2014

1.3 Podrobnejša struktura kandidatov pri izpitu splošne mature iz latinščine v spomladanskem izpitnem roku 2014

Latinščina OR

Preglednica 1.3.1 in slika 1.3.1 prikazujeta število in delež kandidatov, ki so opravljali izpit splošne mature iz latinščine OR v spomladanskem izpitnem roku 2014. Podatki so prikazani po strukturi kandidatov. (Redni dijaki, ki prvič v celoti opravljajo splošno matura in predstavljajo referenčno skupino SM, so dodatno razdeljeni tudi na izobraževalne programe.)

Preglednica 1.3.1: Podrobnejša struktura kandidatov pri izpitu SM iz latinščine OR v spomladanskem izpitnem roku 2014

	Število	Delež
Splošna gimnazija	1	4,5 %
Klasična gimnazija	21	95,5 %
Gimnazija	22	100,0 %
Tehniška gimnazija	0	0,0 %
Ekonomska gimnazija	0	0,0 %
Umetniška gimnazija	0	0,0 %
Strokovna gimnazija	0	0,0 %
Ref. skup. SM	22	100,0 %
Ostali SM	0	0,0 %
Kandidati SM	22	100,0 %
Kandidati PM	0	0,0 %

gimnazija = splošna gimnazija + klasična gimnazija

strokovna gimnazija = tehniška gimnazija + ekonomska gimnazija + umetniška gimnazija

ref. skup. SM = gimnazija + strokovna gimnazija

kandidati SM = ref. skup. SM + ostali SM

Slika 1.3.1: Podrobnejša struktura kandidatov pri izpitu SM iz latinščine OR v spomladanskem izpitnem roku 2014

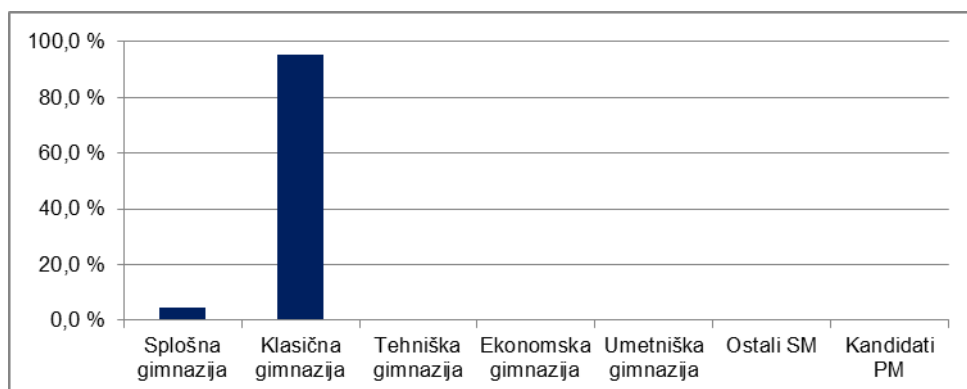

Vir: Državni izpitni center 2014

Latinščina VR

Preglednica 1.3.2 in slika 1.3.2 prikazujeta število in delež kandidatov, ki so opravljali izpit splošne mature iz latinščine VR v spomladanskem izpitnem roku 2014. Podatki so prikazani po strukturi kandidatov. (Redni dijaki, ki prvič v celoti opravljajo splošno matura in predstavljajo referenčno skupino SM, so dodatno razdeljeni tudi na izobraževalne programe.)

Preglednica 1.3.2: Podrobnejša struktura kandidatov pri izpitu SM iz latinščine VR v spomladanskem izpitnem roku 2014

	Število	Delež
Splošna gimnazija	9	20,5 %
Klasična gimnazija	33	75,0 %
Gimnazija	42	95,5 %
Tehniška gimnazija	0	0,0 %
Ekonomska gimnazija	0	0,0 %
Umetniška gimnazija	0	0,0 %
Strokovna gimnazija	0	0,0 %
Ref. skup. SM	42	95,5 %
Ostali SM	2	4,5 %
Kandidati SM	44	100,0 %
Kandidati PM	0	0,0 %

gimnazija = splošna gimnazija + klasična gimnazija

strokovna gimnazija = tehniška gimnazija + ekonomska gimnazija + umetniška gimnazija

ref. skup. SM = gimnazija + strokovna gimnazija

kandidati SM = ref. skupina SM + ostali SM

Slika 1.3.2: Podrobnejša struktura kandidatov pri izpitu SM iz latinščine VR v spomladanskem izpitnem roku 2014

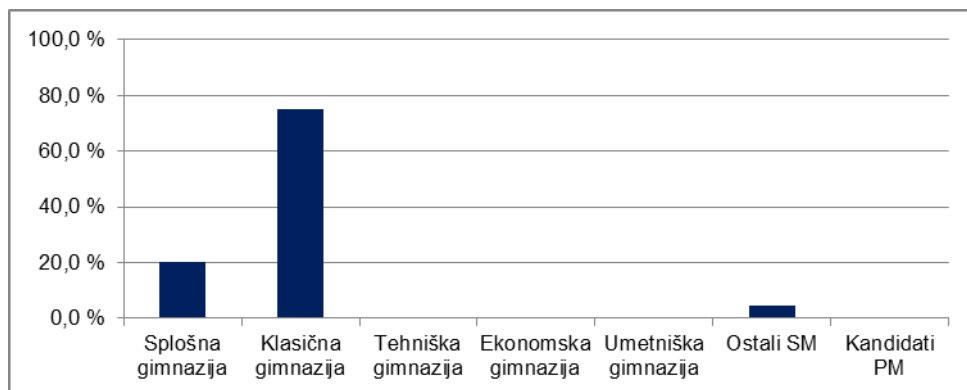

Vir: Državni izpitni center 2014

2 Analiza dosežkov pri izpitu splošne mature iz latinščine v spomladanskem izpitnem roku 2014

2.1 Porazdelitev dosežkov po odstotnih točkah

Latinščina OR

Preglednica 2.1.1 prikazuje porazdelitev kandidatov po doseženih odstotnih točkah pri latinščini OR v spomladanskem izpitnem roku SM 2014 v posamezne razrede/intervale, ki obsegajo pet odstotnih točk (tj. frekvenčna porazdelitev), preglednica 2.1.2 in slika 2.1.1 pa delež kandidatov, ki so dosegli manj odstotnih točk od zgornje meje razreda (tj. relativna kumulativna frekvenčna porazdelitev). Podatki so prikazani po strukturi kandidatov.

Preglednica 2.1.1: Frekvenčna porazdelitev kandidatov po doseženih odstotnih točkah

Odst. točke	Sploš. gimn.	Klas. gimn.	Gimn.	Tehn. gimn.	Ekon. gimn.	Umet. gimn.	Strok. gimn.	Ref. skup. SM	Kand. SM	Ostali SM	Kand. PM
0-5	0	0	0	0	0	0	0	0	0	0	0
6-10	0	0	0	0	0	0	0	0	0	0	0
11-15	0	0	0	0	0	0	0	0	0	0	0
16-20	0	0	0	0	0	0	0	0	0	0	0
21-25	0	0	0	0	0	0	0	0	0	0	0
26-30	0	0	0	0	0	0	0	0	0	0	0
31-35	0	0	0	0	0	0	0	0	0	0	0
36-40	0	0	0	0	0	0	0	0	0	0	0
41-45	0	0	0	0	0	0	0	0	0	0	0
46-50	0	0	0	0	0	0	0	0	0	0	0
51-55	0	0	0	0	0	0	0	0	0	0	0
56-60	0	2	2	0	0	0	0	2	2	0	0
61-65	0	3	3	0	0	0	0	3	3	0	0
66-70	0	1	1	0	0	0	0	1	1	0	0
71-75	0	1	1	0	0	0	0	1	1	0	0
76-80	0	1	1	0	0	0	0	1	1	0	0
81-85	1	6	7	0	0	0	0	7	7	0	0
86-90	0	2	2	0	0	0	0	2	2	0	0
91-95	0	5	5	0	0	0	0	5	5	0	0
96-100	0	0	0	0	0	0	0	0	0	0	0
SKUPAJ	1	21	22	0	0	0	0	22	22	0	0

Preglednica 2.1.2: Relativna kumulativna frekvenčna porazdelitev kandidatov po doseženih odstotnih točkah

Odst. točke	Sploš. gimn.	Klas. gimn.	Gimn.	Tehn. gimn.	Ekon. gimn.	Umet. gimn.	Strok. gimn.	Ref. skup. SM	Kand. SM	Ostali SM	Kand. PM
5	0 %	0 %	0 %	-	-	-	-	0 %	0 %	-	-
10	0 %	0 %	0 %	-	-	-	-	0 %	0 %	-	-
15	0 %	0 %	0 %	-	-	-	-	0 %	0 %	-	-
20	0 %	0 %	0 %	-	-	-	-	0 %	0 %	-	-
25	0 %	0 %	0 %	-	-	-	-	0 %	0 %	-	-
30	0 %	0 %	0 %	-	-	-	-	0 %	0 %	-	-
35	0 %	0 %	0 %	-	-	-	-	0 %	0 %	-	-
40	0 %	0 %	0 %	-	-	-	-	0 %	0 %	-	-
45	0 %	0 %	0 %	-	-	-	-	0 %	0 %	-	-
50	0 %	0 %	0 %	-	-	-	-	0 %	0 %	-	-
55	0 %	0 %	0 %	-	-	-	-	0 %	0 %	-	-
60	0 %	10 %	9 %	-	-	-	-	9 %	9 %	-	-
65	0 %	24 %	23 %	-	-	-	-	23 %	23 %	-	-
70	0 %	29 %	27 %	-	-	-	-	27 %	27 %	-	-
75	0 %	33 %	32 %	-	-	-	-	32 %	32 %	-	-
80	0 %	38 %	36 %	-	-	-	-	36 %	36 %	-	-
85	100 %	67 %	68 %	-	-	-	-	68 %	68 %	-	-
90	100 %	76 %	77 %	-	-	-	-	77 %	77 %	-	-
95	100 %	100 %	100 %	-	-	-	-	100 %	100 %	-	-
100	100 %	100 %	100 %	-	-	-	-	100 %	100 %	-	-

Slika 2.1.1: Relativna kumulativna frekvenčna porazdelitev kandidatov po doseženih odstotnih točkah

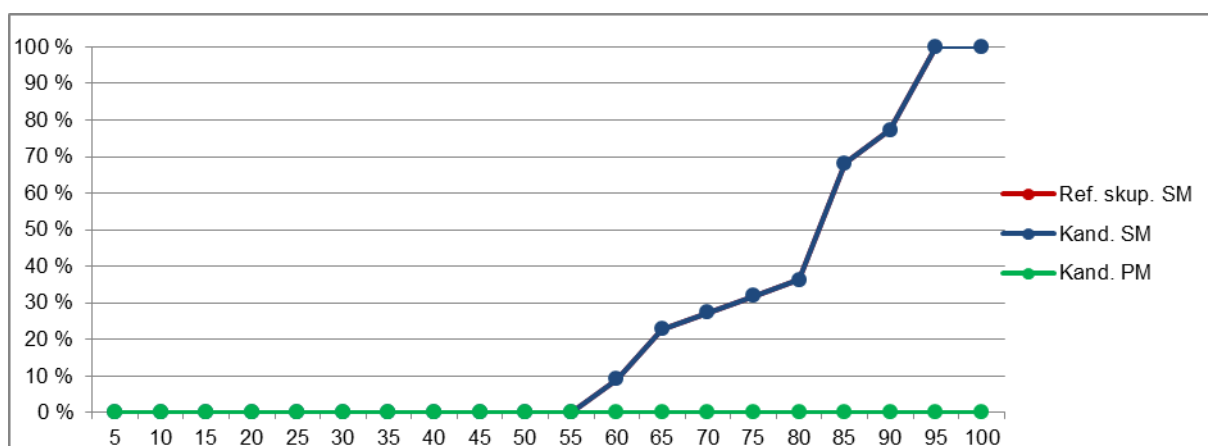
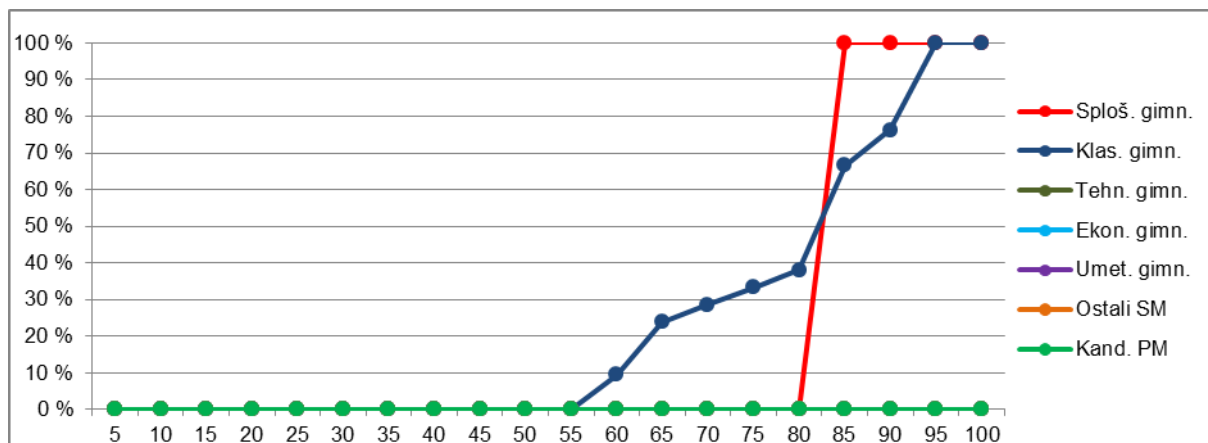

Vir: Državni izpitni center 2014

Latinščina VR

Preglednica 2.1.3 prikazuje porazdelitev kandidatov po doseženih odstotnih točkah pri latinščini VR v spomladanskem izpitnem roku SM 2014 v posamezne razrede, ki obsegajo pet odstotnih točk (tj. frekvenčna porazdelitev), preglednica 2.1.4 in slika 2.1.2 pa delež kandidatov, ki so dosegli manj odstotnih točk od zgornje meje razreda (tj. relativna kumulativna frekvenčna porazdelitev). Podatki so prikazani po podrobnejši strukturi kandidatov.

Preglednica 2.1.3: Frekvenčna porazdelitev kandidatov po doseženih odstotnih točkah

Odst. točke	Sploš. gimn.	Klas. gimn.	Gimn.	Tehn. gimn.	Ekon. gimn.	Umet. gimn.	Strok. gimn.	Ref. skup. SM	Kand. SM	Ostali SM	Kand. PM
0-5	0	0	0	0	0	0	0	0	0	0	0
6-10	0	0	0	0	0	0	0	0	0	0	0
11-15	0	0	0	0	0	0	0	0	0	0	0
16-20	0	0	0	0	0	0	0	0	0	0	0
21-25	0	0	0	0	0	0	0	0	0	0	0
26-30	0	0	0	0	0	0	0	0	0	0	0
31-35	0	0	0	0	0	0	0	0	0	0	0
36-40	0	1	1	0	0	0	0	1	1	0	0
41-45	0	0	0	0	0	0	0	0	0	0	0
46-50	0	0	0	0	0	0	0	0	0	0	0
51-55	0	0	0	0	0	0	0	0	0	0	0
56-60	0	0	0	0	0	0	0	0	0	0	0
61-65	0	0	0	0	0	0	0	0	0	0	0
66-70	0	1	1	0	0	0	0	1	2	1	0
71-75	0	0	0	0	0	0	0	0	0	0	0
76-80	3	3	6	0	0	0	0	6	6	0	0
81-85	1	8	9	0	0	0	0	9	9	0	0
86-90	2	6	8	0	0	0	0	8	8	0	0
91-95	2	10	12	0	0	0	0	12	13	1	0
96-100	1	4	5	0	0	0	0	5	5	0	0
SKUPAJ	9	33	42	0	0	0	0	42	44	2	0

Preglednica 2.1.4: Relativna kumulativna frekvenčna porazdelitev kandidatov po doseženih odstotnih točkah

Odst. točke	Sploš. gimn.	Klas. gimn.	Gimn.	Tehn. gimn.	Ekon. gimn.	Umet. gimn.	Strok. gimn.	Ref. skup. SM	Kand. SM	Ostali SM	Kand. PM
5	0 %	0 %	0 %	-	-	-	-	0 %	0 %	0 %	-
10	0 %	0 %	0 %	-	-	-	-	0 %	0 %	0 %	-
15	0 %	0 %	0 %	-	-	-	-	0 %	0 %	0 %	-
20	0 %	0 %	0 %	-	-	-	-	0 %	0 %	0 %	-
25	0 %	0 %	0 %	-	-	-	-	0 %	0 %	0 %	-
30	0 %	0 %	0 %	-	-	-	-	0 %	0 %	0 %	-
35	0 %	0 %	0 %	-	-	-	-	0 %	0 %	0 %	-
40	0 %	3 %	2 %	-	-	-	-	2 %	2 %	0 %	-
45	0 %	3 %	2 %	-	-	-	-	2 %	2 %	0 %	-
50	0 %	3 %	2 %	-	-	-	-	2 %	2 %	0 %	-
55	0 %	3 %	2 %	-	-	-	-	2 %	2 %	0 %	-
60	0 %	3 %	2 %	-	-	-	-	2 %	2 %	0 %	-
65	0 %	3 %	2 %	-	-	-	-	2 %	2 %	0 %	-
70	0 %	6 %	5 %	-	-	-	-	5 %	7 %	50 %	-
75	0 %	6 %	5 %	-	-	-	-	5 %	7 %	50 %	-
80	33 %	15 %	19 %	-	-	-	-	19 %	20 %	50 %	-
85	44 %	39 %	40 %	-	-	-	-	40 %	41 %	50 %	-
90	67 %	58 %	60 %	-	-	-	-	60 %	59 %	50 %	-
95	89 %	88 %	88 %	-	-	-	-	88 %	89 %	100 %	-
100	100 %	100 %	100 %	-	-	-	-	100 %	100 %	100 %	-

Slika 2.1.2: Relativna kumulativna frekvenčna porazdelitev kandidatov po doseženih odstotnih točkah

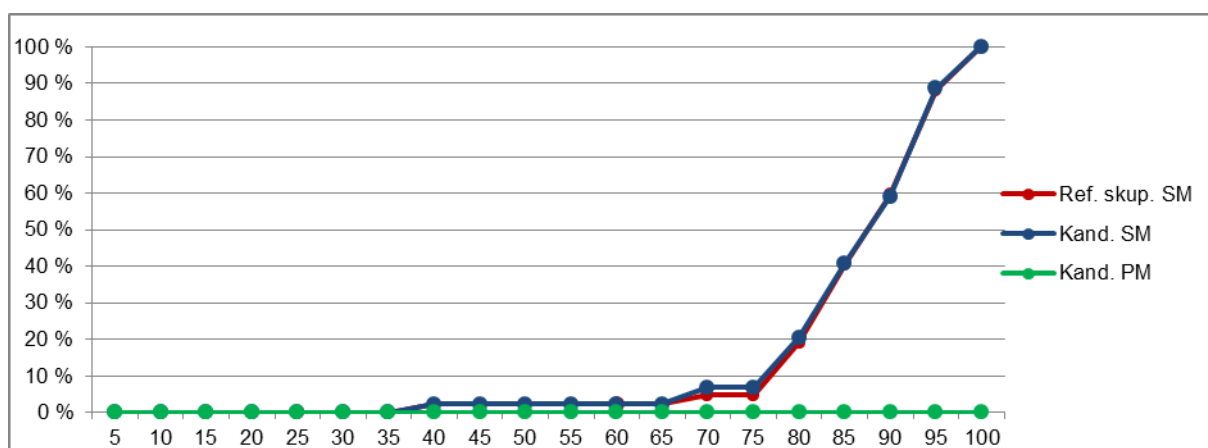
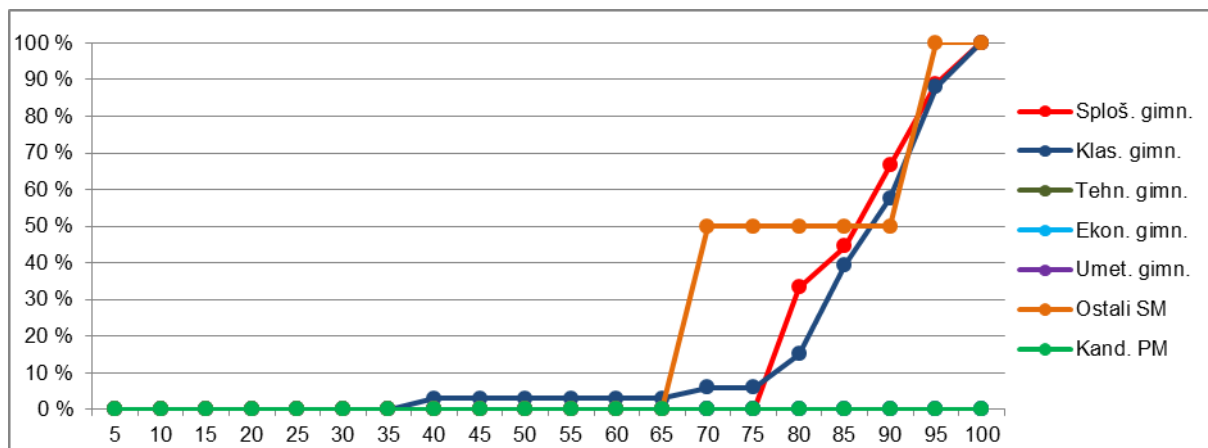

Vir: Državni izpitni center 2014

2.2 Meje med ocenami

Latinščina OR

Preglednica 2.2.1 prikazuje primerjavo mej med ocenami v letih od 2010 do 2014, slika 2.2.1 pa kumulativno frekvenčno porazdelitev kandidatov po doseženih odstotnih točkah za referenčno skupino SM, na kateri se postavljajo meje med ocenami.

Preglednica 2.2.1: Meje med ocenami za zadnjih pet let

Leto	Ocene			
	2	3	4	5
2010	50	63	76	89
2011	50	62	74	88
2012	50	62	74	87
2013	50	62	74	86
2014	50	62	74	86

Slika 2.2.1: Kumulativna frekvenčna porazdelitev kandidatov po doseženih odstotnih točkah – referenčna skupina SM

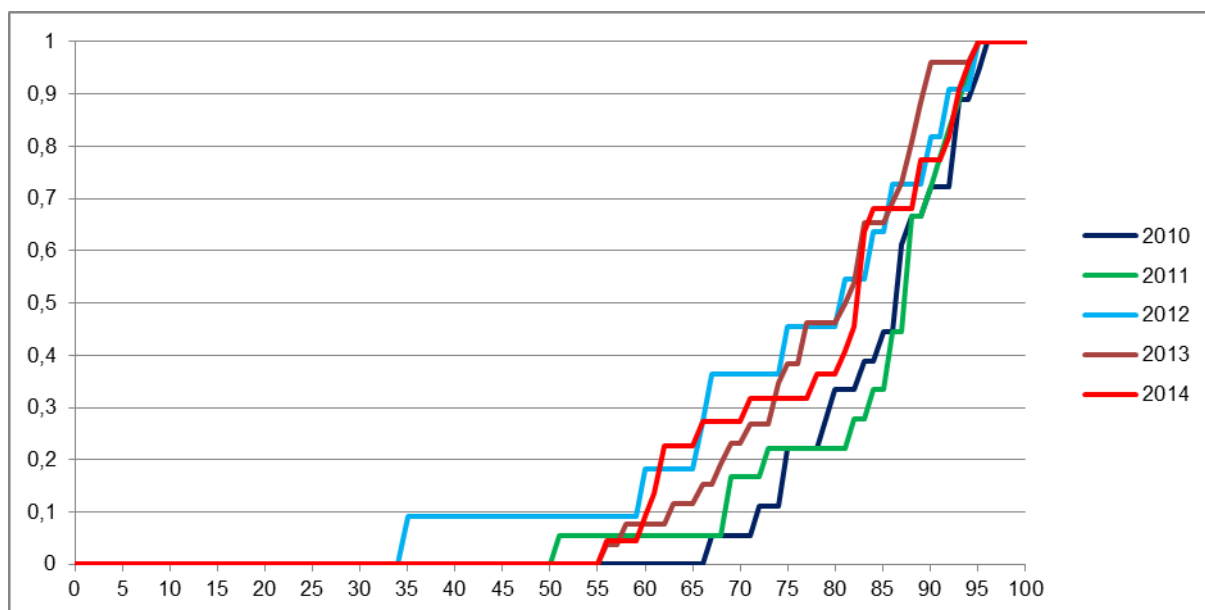

Latinščina VR

Preglednica 2.2.2 prikazuje primerjavo mej med točkovnimi ocenami v letih od 2010 do 2014, slika 2.2.2 pa kumulativno frekvenčno porazdelitev kandidatov po doseženih odstotnih točkah za referenčno skupino SM, na kateri se postavljajo meje med točkovnimi ocenami.

Preglednica 2.2.2: Meje med točkovnimi ocenami za zadnjih pet let

Leto	Točkovne ocene						
	2	3	4	5	6	7	8
2010	50	63	69	76	82	87	93
2011	50	62	68	74	80	86	90
2012	50	62	68	74	80	86	90
2013	50	62	68	74	80	86	90
2014	50	62	68	74	80	86	90

Slika 2.2.2: Kumulativna frekvenčna porazdelitev kandidatov po doseženih odstotnih točkah – referenčna skupina SM

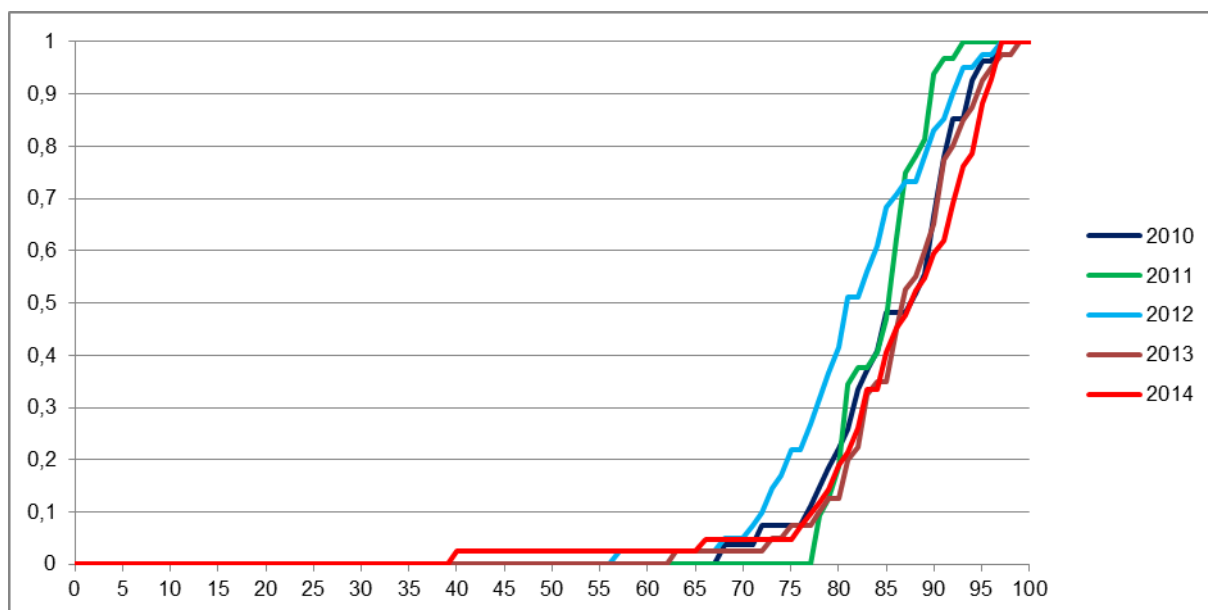

Vir: Državni izpitni center 2014

2.3 Porazdelitev dosežkov po (točkovnih) ocenah

Latinščina OR

Preglednica 2.3.1 prikazuje porazdelitev kandidatov po ocenah pri latinščini OR v spomladanskem izpitnem roku SM 2014 (tj. frekvenčna porazdelitev), preglednica 2.3.2 in slika 2.3.1 pa delež kandidatov s posameznimi ocenami (tj. relativna frekvenčna porazdelitev). Podatki so prikazani po podrobnejši strukturi kandidatov.

Preglednica 2.3.1: Frekvenčna porazdelitev kandidatov po ocenah

Ocena	Sploš. gimn.	Klas. gimn.	Gimn.	Tehn. gimn.	Ekon. gimn.	Umet. gimn.	Strok. gimn.	Ref. skup. SM	Kand. SM	Ostali SM	Kand. PM
1	0	0	0	0	0	0	0	0	0	0	0
2	0	3	3	0	0	0	0	3	3	0	0
3	0	4	4	0	0	0	0	4	4	0	0
4	1	7	8	0	0	0	0	8	8	0	0
5	0	7	7	0	0	0	0	7	7	0	0
Uspešni	1	21	22	0	0	0	0	22	22	0	0
Skupaj	1	21	22	0	0	0	0	22	22	0	0

Preglednica 2.3.2: Relativna frekvenčna porazdelitev kandidatov po ocenah

Ocena	Sploš. gimn.	Klas. gimn.	Gimn.	Tehn. gimn.	Ekon. gimn.	Umet. gimn.	Strok. gimn.	Ref. skup. SM	Kand. SM	Ostali SM	Kand. PM
1	0 %	0 %	0 %	-	-	-	-	0 %	0 %	-	-
2	0 %	14 %	14 %	-	-	-	-	14 %	14 %	-	-
3	0 %	19 %	18 %	-	-	-	-	18 %	18 %	-	-
4	100 %	33 %	36 %	-	-	-	-	36 %	36 %	-	-
5	0 %	33 %	32 %	-	-	-	-	32 %	32 %	-	-
Uspešni	100 %	100 %	100 %	-	-	-	-	100 %	100 %	-	-
Skupaj	100 %	100 %	100 %	-	-	-	-	100 %	100 %	-	-

Slika 2.3.1: Relativna frekvenčna porazdelitev kandidatov po ocenah

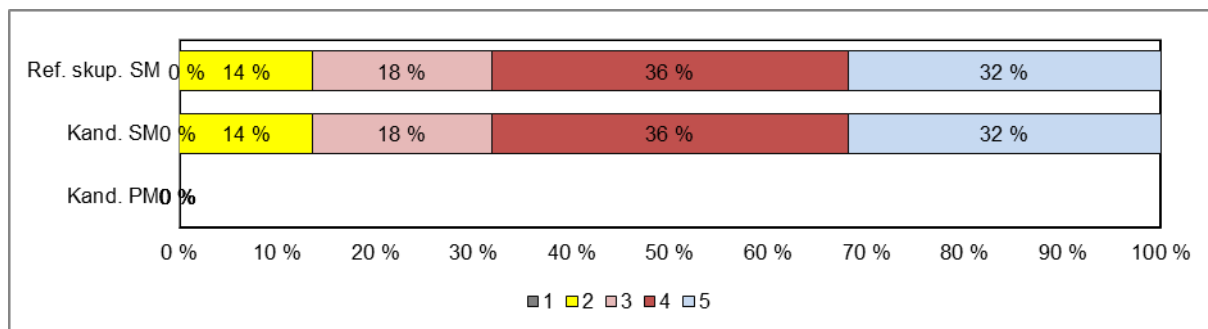
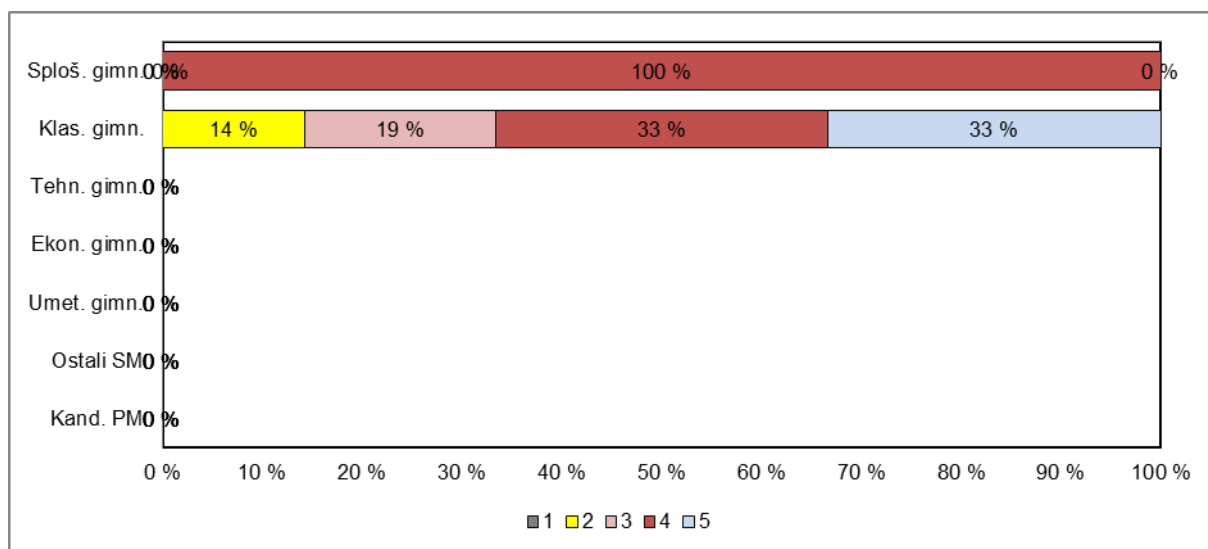

Vir: Državni izpitni center 2014

Latinščina VR

Preglednica 2.3.3 prikazuje porazdelitev kandidatov po točkovnih ocenah pri latinščini VR v spomladanskem izpitnem roku SM 2014 (tj. frekvenčna porazdelitev), preglednica 2.3.4 in slika 2.3.2 pa delež kandidatov s posameznimi točkovnimi ocenami (tj. relativna frekvenčna porazdelitev). Podatki so prikazani po podrobnejši strukturi kandidatov.

Preglednica 2.3.3: Frekvenčna porazdelitev kandidatov po točkovnih ocenah

Ocena	Sploš. gimn.	Klas. gimn.	Gimn.	Tehn. gimn.	Ekon. gimn.	Umet. gimn.	Strok. gimn.	Ref. skup. SM	Kand. SM	Ostali SM	Kand. PM
1	0	1	1	0	0	0	0	1	1	0	0
2	0	0	0	0	0	0	0	0	0	0	0
3	0	1	1	0	0	0	0	1	1	0	0
4	0	0	0	0	0	0	0	0	0	0	0
5	2	2	4	0	0	0	0	4	5	1	0
6	2	9	11	0	0	0	0	11	11	0	0
7	2	4	6	0	0	0	0	6	6	0	0
8	3	16	19	0	0	0	0	19	20	1	0
Uspešni	9	32	41	0	0	0	0	41	43	2	0
Skupaj	9	33	42	0	0	0	0	42	44	2	0

Preglednica 2.3.4: Relativna frekvenčna porazdelitev kandidatov po točkovnih ocenah

Ocena	Sploš. gimn.	Klas. gimn.	Gimn.	Tehn. gimn.	Ekon. gimn.	Umet. gimn.	Strok. gimn.	Ref. skup. SM	Kand. SM	Ostali SM	Kand. PM
1	0 %	3 %	2 %	-	-	-	-	2 %	2 %	0 %	-
2	0 %	0 %	0 %	-	-	-	-	0 %	0 %	0 %	-
3	0 %	3 %	2 %	-	-	-	-	2 %	2 %	0 %	-
4	0 %	0 %	0 %	-	-	-	-	0 %	0 %	0 %	-
5	22 %	6 %	10 %	-	-	-	-	10 %	11 %	50 %	-
6	22 %	27 %	26 %	-	-	-	-	26 %	25 %	0 %	-
7	22 %	12 %	14 %	-	-	-	-	14 %	14 %	0 %	-
8	33 %	48 %	45 %	-	-	-	-	45 %	45 %	50 %	-
Uspešni	100 %	97 %	98 %	-	-	-	-	98 %	98 %	100 %	-
Skupaj	100 %	100 %	100 %	-	-	-	-	100 %	100 %	100 %	-

Slika 2.3.2: Relativna frekvenčna porazdelitev kandidatov po točkovnih ocenah

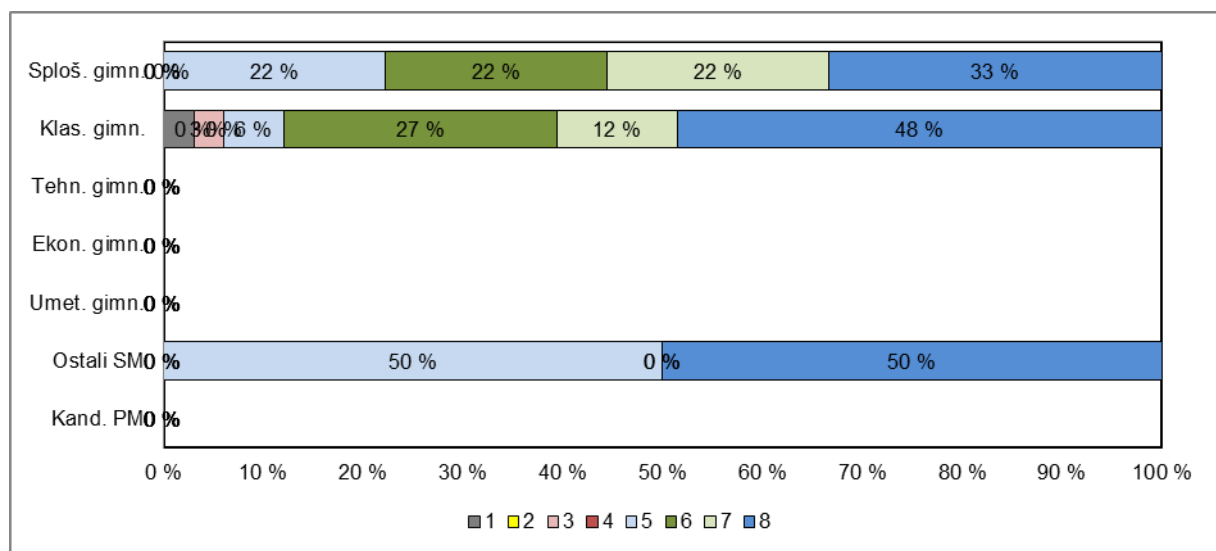

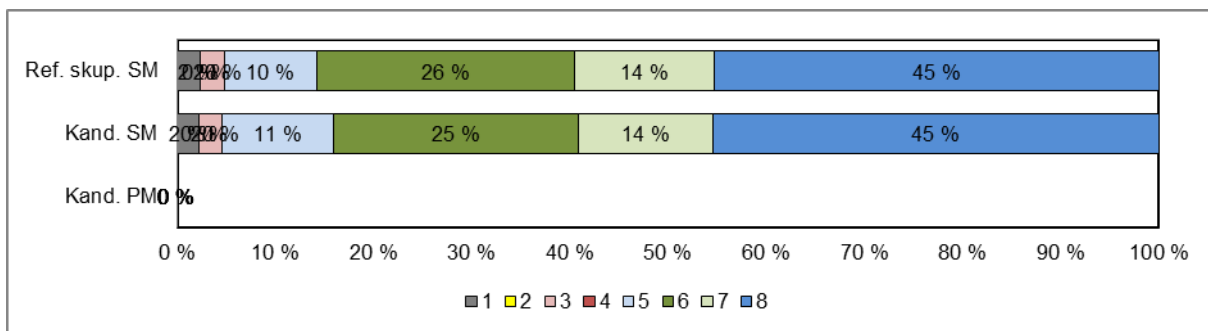

Vir: Državni izpitni center 2014

3 Splošni podatki o kandidatih pri izpitu splošne mature iz latinščine v spomladanskem izpitnem roku 2014

V preglednici 3.1 so zbrani splošni podatki (tj. statistike) o kandidatih, ki so opravljali izpit SM iz latinščine OR v spomladanskem izpitnem roku 2014, v preglednici 3.2 pa splošni podatki za kandidate, ki so opravljali izpit SM iz latinščine VR v spomladanskem izpitnem roku 2014.

Preglednica 3.1: Splošni podatki o kandidatih pri izpitu SM iz latinščine OR v spomladanskem izpitnem roku 2014

	Sploš. gimn.	Klas. gimn.	Gimn.	Tehn. gimn.	Ekon. gimn.	Umet. gimn.	Strok. gimn.	Ref. skup. SM	Kand. SM	Ostali SM	Kand. PM
Število kandidatov	1	21	22	0	0	0	0	22	22	0	0
Povprečni splošni uspeh pri SM*	21,00	21,00	21,00	-	-	-	-	21,00	21,00	-	-
Povprečni uspeh v 4. letniku SŠ	4,00	3,71	3,73	-	-	-	-	3,73	3,73	-	-
Povprečni uspeh v 3. letniku SŠ	5,00	3,90	3,95	-	-	-	-	3,95	3,95	-	-
Povprečna ocena pri predmetu SM	4,00	3,86	3,86	-	-	-	-	3,86	3,86	-	-
Povprečna originalna ocena pri predmetu SM**	4,00	3,86	3,86	-	-	-	-	3,86	3,86	-	-
Povprečno število odstotnih točk pri predmetu SM	81,10	78,89	78,99	-	-	-	-	78,99	78,99	-	-
Mediana odstotnega števila točk pri predmetu SM	81	83	83	-	-	-	-	83	83	-	-
Standardni odklon odstotnih točk pri predmetu SM	-	13,02	12,71	-	-	-	-	12,71	12,71	-	-
Povprečna ocena pri predmetu v 4. letniku SŠ	5,00	3,76	3,82	-	-	-	-	3,82	3,82	-	-
Povprečna ocena pri predmetu v 3. letniku SŠ	5,00	3,90	3,95	-	-	-	-	3,95	3,95	-	-
Korelacija splošnega uspeha pri SM in ocene pri predmetu SM*	-	-	-	-	-	-	-	-	-	-	-
Korelacija splošnega uspeha pri SM in uspeha v 4. letniku SŠ*	-	-	-	-	-	-	-	-	-	-	-
Korelacija splošnega uspeha pri SM in uspeha v 3. letniku SŠ*	-	-	-	-	-	-	-	-	-	-	-
Korelacija ocene pri predmetu SM in uspeha v 4. letniku SŠ***	-	-	-	-	-	-	-	-	-	-	-
Korelacija ocene pri predmetu SM in uspeha v 3. letniku SŠ***	-	-	-	-	-	-	-	-	-	-	-
Korelacija ocene pri predmetu SM in ocene pri predmetu v 4. letniku SŠ***	-	-	-	-	-	-	-	-	-	-	-
Korelacija ocene pri predmetu SM in ocene pri predmetu v 3. letniku SŠ***	-	-	-	-	-	-	-	-	-	-	-
Korelacija notranjega in zunanjega dela pri SM	-	-	-	-	-	-	-	-	-	-	-
Neuspešni s PP	0,00	0,00	0,00	-	-	-	-	0,00	0,00	-	-
Neuspešni brez PP	0,00	0,00	0,00	-	-	-	-	0,00	0,00	-	-

Preglednica 3.2: Splošni podatki o kandidatih pri izpitu SM iz latinščine VR v spomladanskem izpitnem roku 2014

	Sploš. gimn.	Klas. gimn.	Gimn.	Tehn. gimn.	Ekon. gimn.	Umet. gimn.	Strok. gimn.	Ref. skup. SM	Kand. SM	Ostali SM
Število kandidatov	9	33	42	0	0	0	0	42	44	2
Povprečni splošni uspeh pri SM*	25,33	25,75	25,66	-	-	-	-	25,66	25,60	23,00
Povprečni uspeh v 4. letniku SŠ	4,56	4,33	4,38	-	-	-	-	4,38	4,34	3,50
Povprečni uspeh v 3. letniku SŠ	4,44	4,18	4,24	-	-	-	-	4,24	4,20	3,50
Povprečna točkovna ocena pri predmetu SM	6,67	6,79	6,76	-	-	-	-	6,76	6,75	6,50
Povprečna originalna točkovna ocena pri predmetu SM**	6,67	6,79	6,76	-	-	-	-	6,76	6,73	6,00
Povprečno število odstotnih točk pri predmetu SM	85,64	86,66	86,44	-	-	-	-	86,44	86,14	79,84
Mediana odstotnega števila točk pri predmetu SM	88	88	88	-	-	-	-	88	88	80
Standardni odklon odstotnih točk pri predmetu SM	6,91	10,93	10,13	-	-	-	-	10,13	10,31	16,69
Povprečna ocena pri predmetu v 4. letniku SŠ	4,89	4,33	4,45	-	-	-	-	4,45	4,45	4,50
Povprečna ocena pri predmetu v 3. letniku SŠ	4,44	4,21	4,26	-	-	-	-	4,26	4,23	3,50
Korelacija splošnega uspeha pri SM in točkovne ocene pri predmetu SM*	-	0,70	0,74	-	-	-	-	0,74	0,73	-
Korelacija splošnega uspeha pri SM in uspeha v 4. letniku SŠ*	-	0,65	0,66	-	-	-	-	0,66	0,65	-
Korelacija splošnega uspeha pri SM in uspeha v 3. letniku SŠ*	-	0,67	0,68	-	-	-	-	0,68	0,68	-
Korelacija točkovne ocene pri predmetu SM in uspeha v 4. letniku SŠ***	-	0,52	0,51	-	-	-	-	0,51	0,53	-
Korelacija točkovne ocene pri predmetu SM in uspeha v 3. letniku SŠ***	-	0,52	0,51	-	-	-	-	0,51	0,53	-
Korelacija točkovne ocene pri predmetu SM in ocene pri predmetu v 4. letniku SŠ***	-	0,57	0,51	-	-	-	-	0,51	0,53	-
Korelacija točkovne ocene pri predmetu SM in ocene pri predmetu v 3. letniku SŠ***	-	0,47	0,47	-	-	-	-	0,47	0,50	-
Korelacija notranjega in zunanjega dela pri SM	-	0,74	0,71	-	-	-	-	0,71	0,67	-
Neuspešni s PP	0,00	3,03	2,38	-	-	-	-	2,38	2,27	0,00
Neuspešni brez PP	0,00	3,03	2,38	-	-	-	-	2,38	2,27	0,00

*Pri izračunu povprečnega splošnega uspeha pri SM so upoštevani samo uspešni kandidati (10 točk ali več). Enako velja tudi za korelacije s splošnim uspehom pri SM.

**Originalna (točkovna) ocena je ocena pri predmetu SM, izračunana iz odstotnih točk, brez upoštevanja PP (pogojno pozitivne), ocenjevanja na OR namesto VR ali upoštevanja ocene iz prejšnjega roka.

***Korelacija z oceno pri predmetu SM se računa z originalno (točkovno) oceno pri predmetu SM.

Če je manj kakor 30 popolnih parov podatkov, se korelacija ne izračuna.

Slika 3.1 prikazuje primerjavo povprečne originalne ocene pri izpitu SM iz latinščine OR in povprečnih ocen iz latinščine v 4. in 3. letniku srednje šole. Podatki so prikazani po podrobnejši strukturi kandidatov.

Slika 3.1: Povprečne ocene pri izpitu SM iz latinščine OR

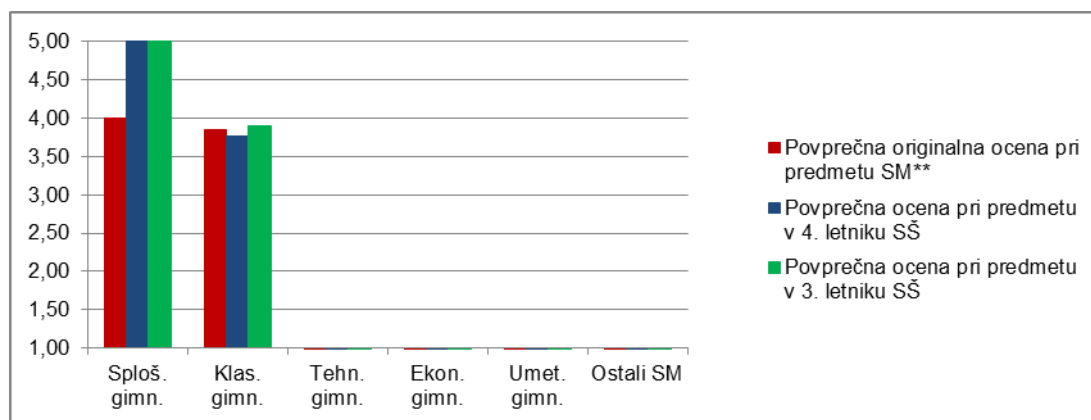

Vir: Državni izpitni center 2014

Slika 3.2 prikazuje primerjavo povprečnega splošnega uspeha vseh gimnazijcev, ki so v spomladanskem izpitnem roku 2014 prvič v celoti opravljali splošno maturo (ref. skup. SM – VSI), in gimnazijcev, ki so v tem izpitnem roku prvič v celoti opravljali izpit SM iz latinščine OR (ref. skup. SM – LAT OR).

Slika 3.2: Povprečni splošni uspeh pri SM in pri izpitu SM iz latinščine OR

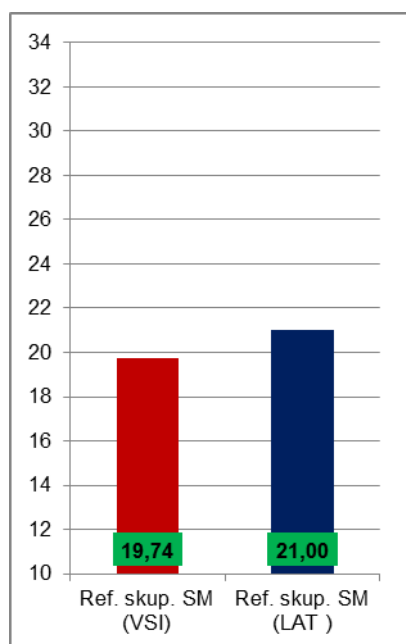

Vir: Državni izpitni center 2014

Slika 3.3 prikazuje primerjavo povprečne originalne točkovne ocene pri izpitu SM iz latinščine VR in povprečnih ocen iz latinščine v 4. in 3. letniku srednje šole. Podatki so prikazani po podrobnejši strukturi kandidatov.

Slika 3.3: Povprečne (točkovne) ocene pri izpitu SM iz latinščine VR

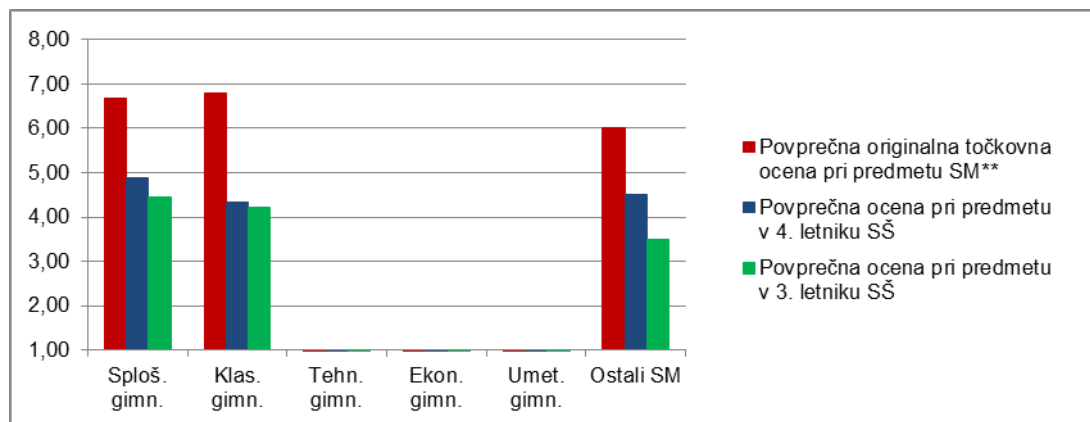

Vir: Državni izpitni center 2014

Slika 3.4 prikazuje primerjavo povprečnega splošnega uspeha vseh gimnazijcev, ki so v spomladanskem izpitnem roku 2014 prvič v celoti opravljali splošno maturo (ref. skup. SM – VSI), in gimnazijcev, ki so v tem izpitnem roku prvič v celoti opravljali izpit SM iz latinščine VR (ref. skup. SM – LAT VR).

Slika 3.4: Povprečni splošni uspeh pri SM in pri izpitu SM iz latinščine VR

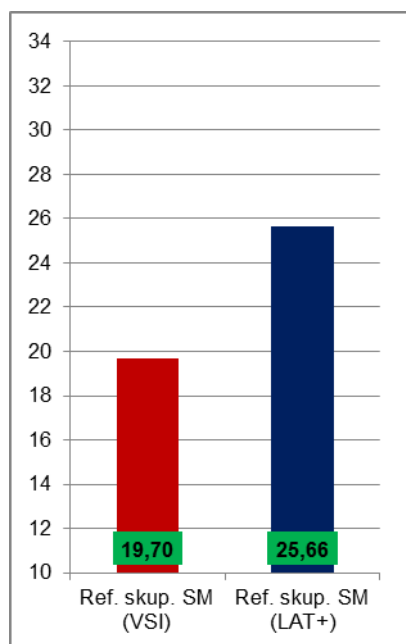

Vir: Državni izpitni center 2014

4 Vsebinska analiza dosežkov za referenčno skupino SM

4.1 Vsebinska analiza dosežkov pri zunanjem in notranjem delu izpita

Latinščina OR

Preglednica 4.1.1 prikazuje osnovne statistične podatke za referenčno skupino SM pri zunanjem in notranjem delu izpita latinščine OR v spomladanskem izpitnem roku SM 2014.

Preglednica 4.1.1: Osnovni statistični podatki

	Zunanji del	Notranji del
Število kandidatov	22	22
Povprečno število odstotnih točk	61,58	17,41
Standardni odklon odstotnih točk	11,44	2,46
Maksimalno število odstotnih točk	74,62	20,00
Povprečna težavnost	0,77	0,87

Preglednica 4.1.2 in slika 4.1.1 prikazujeta relativno frekvenčno porazdelitev referenčne skupine SM po dosežkih pri zunanjem in notranjem delu izpita iz latinščine OR v spomladanskem izpitnem roku SM 2014.

Preglednica 4.1.2: Relativna frekvenčna porazdelitev po dosežkih pri zunanjem in notranjem delu izpita

Odstotki	Zunanji del	Notranji del
0–5	0 %	0 %
6–10	0 %	0 %
11–15	0 %	0 %
16–20	0 %	0 %
21–25	0 %	0 %
26–30	0 %	0 %
31–35	0 %	0 %
36–40	0 %	0 %
41–45	0 %	0 %
46–50	0 %	0 %
51–55	14 %	0 %
56–60	5 %	5 %
61–65	9 %	5 %
66–70	5 %	9 %
71–75	5 %	5 %
76–80	9 %	9 %
81–85	14 %	9 %
86–90	18 %	9 %
91–95	23 %	32 %
96–100	0 %	18 %
SKUPAJ	100 %	100 %

Slika 4.1.1: Relativna frekvenčna porazdelitev po dosežkih pri zunanjem in notranjem delu izpita

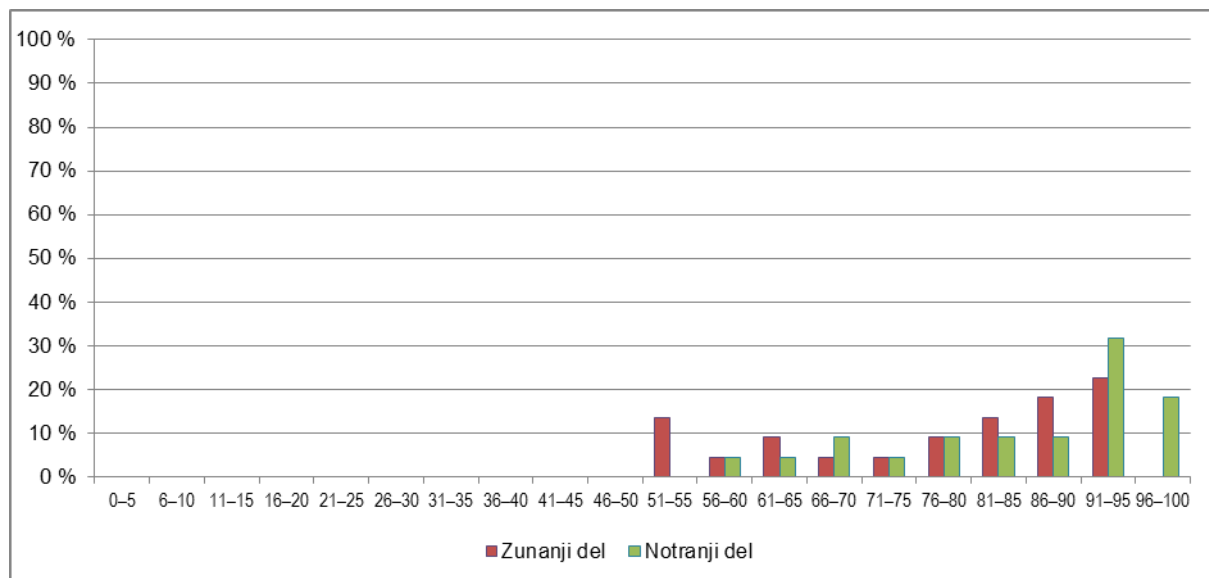

Vir: Državni izpitni center 2014

Latinščina VR

Preglednica 4.1.3 prikazuje osnovne statistične podatke za referenčno skupino SM pri zunanjem in notranjem delu izpita iz latinščine VR v spomladanskem izpitnem roku SM 2014.

Preglednica 4.1.3: Osnovni statistični podatki

	Zunanji del	Notranji del
Število kandidatov	42	42
Povprečno število odstotnih točk	68,18	18,26
Standardni odklon odstotnih točk	7,62	3,19
Maksimalno število odstotnih točk	77,62	20,00
Povprečna težavnost	0,85	0,91

Preglednica 4.1.4 in slika 4.1.2 prikazujeta relativno frekvenčno porazdelitev referenčne skupine SM po dosežkih pri zunanjem in notranjem delu izpita iz latinščine VR v spomladanskem izpitnem roku SM 2014.

Preglednica 4.1.4: Relativna frekvenčna porazdelitev po dosežkih pri zunanjem in notranjem delu izpita

Odstotki	Zunanji del	Notranji del
0–5	0 %	2 %
6–10	0 %	0 %
11–15	0 %	0 %
16–20	0 %	0 %
21–25	0 %	0 %
26–30	0 %	0 %
31–35	0 %	0 %
36–40	0 %	0 %
41–45	0 %	0 %
46–50	2 %	0 %
51–55	0 %	0 %
56–60	0 %	0 %
61–65	2 %	0 %
66–70	0 %	2 %
71–75	7 %	0 %
76–80	14 %	2 %
81–85	17 %	14 %
86–90	24 %	14 %
91–95	26 %	31 %
96–100	7 %	33 %
SKUPAJ	100 %	100 %

Slika 4.1.2: Relativna frekvenčna porazdelitev po dosežkih pri zunanjem in notranjem delu izpita

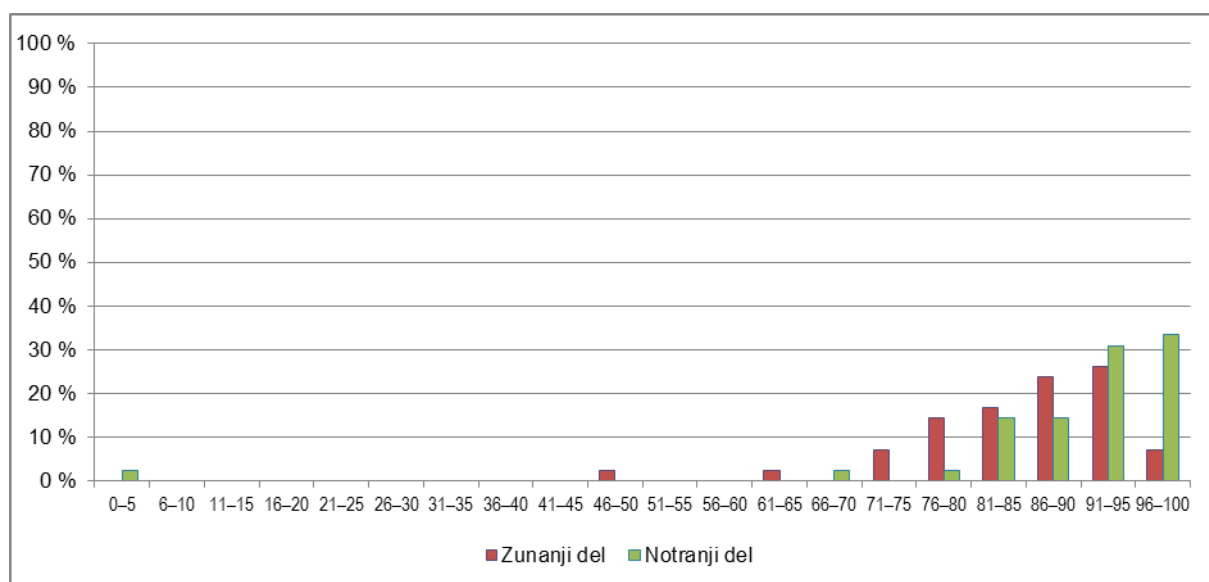

Vir: Državni izpitni center 2014

4.2 Vsebinska analiza dosežkov po posameznih delih izpita

Preglednica 4.2.1 prikazuje osnovne statistične podatke za referenčno skupino SM po posameznih delih izpita iz latinščine OR, preglednica 4.2.2 pa iz latinščine VR v spomladanskem izpitnem roku SM 2014.

Preglednica 4.2.1: Osnovni statistični podatki po posameznih delih izpita – latinščina OR

	Izpitna pola 1 OR	Izpitna pola 2A	Izpitna pola 2B	Ustni izpit
Število kandidatov	22	22	22	22
Povprečno število odstotnih točk	32,67	14,18	14,73	17,41
Standardni odklon odstotnih točk	5,40	4,30	3,30	2,46
Maksimalno število odstotnih točk	40,00	20,00	20,00	20,00
Povprečna težavnost	0,82	0,71	0,74	0,87

Preglednica 4.2.2: Osnovni statistični podatki po posameznih delih izpita – latinščina VR

	Izpitna pola 1 VR	Izpitna pola 2A	Izpitna pola 2B	Ustni izpit
Število kandidatov	42	42	42	42
Povprečno število odstotnih točk	36,17	16,30	15,71	18,26
Standardni odklon odstotnih točk	2,95	3,01	3,85	3,19
Maksimalno število odstotnih točk	40,00	20,00	20,00	20,00
Povprečna težavnost	0,90	0,82	0,79	0,91

4.3 Vsebinska analiza dosežkov po nalogah in vprašanjih

Izpit splošne mature je opravljajo 22 kandidatov na OR in 42 kandidatov na VR. Razlika med latinščino OR in VR je v IP 1 in pri ustnem izpitu. IP 2 je ista za kandidate obeh ravni.

Rezultati kandidatov pri IP 1 – latinščina, OR

Pri IP 1 kandidati prevajajo latinsko besedilo v slovenščino. Besedilo se razlikuje po težavnosti od IP 1 za VR. Kandidati lahko pri IP 1 na OR dosežejo 60 absolutnih točk, vrednost pole je 40 %. Kandidatov na OR je bilo 22.

Preglednica 4.3.1: Povprečno število točk pri IP 1 – latinščina, OR

	OR 2014	OR 2013	OR 2012	OR 2011	OR 2010	OR 2009
Povprečno št. točk	49 od 60	45,54	49,41	50,22	49,58	48,36
Min. št. točk	34	30	29,00	39,50	37,50	37
Maks. št. točk	59	55,50	59,50	57,00	58,00	59,50
Povprečno št. rel. točk	32,67 od 40					
IT	0,8167	0,77	0,82	0,83	0,82	0,80

Vir: Državni izpitni center 2014

Letošnji IT je primerljiv s prejšnjimi leti. Večina kandidatov je dosegla 49 točk in več.

Poglejmo najpomembnejšo 1. postavko IP 1, kjer se preverja latinsko oblikoslovje in skladnja in lahko kandidat dobi 50 točk (ostali dve postavki sta še slovenska slovnica in slog, vsaka po 5 točk).

Preglednica 4.3.2: Rezultati pri 1. postavki IP 1 – latinščina, OR

Povprečno število absolutnih točk	40,41 od 50 točk
IT	0,81
ID	0,79

Rezultati kandidatov na IP 1 – latinščina, VR

Pri IP 1 kandidati prevajajo latinsko besedilo v slovenščino. Besedilo se razlikuje po težavnosti od IP 1 za OR. Kandidati lahko pri IP 1 na VR dosežejo 60 absolutnih točk, vrednost pole je 40 %. Kandidatov na VR je bilo 42.

Preglednica 4.3.3: Povprečno število točk pri IP 1 – latinščina, VR

	VR 2014	VR 2013	VR 2012	VR 2011	VR 2010	VR 2009
Povprečno št. točk	54,25 od 60	50,76	45,93	48,55	49	42,32
Min. št. točk	36	41	30,50	39,00		13,50
Maks. št. točk	60	58	57,00	39,00		54,50
Povprečno število relativnih točk	36,17 od 40					
IT	0,9042	0,85	0,76	0,80	0,81	0,70

Vir: Državni izpitni center 2014

Povprečno število točk je opazno višje od prejšnjega leta, prav tako IT. Večina kandidatov je dosegla 53 točk in več. To pomeni, da so bili kandidati uspešni pri tej poli, IT pa kaže na to, da je bil prevod morda manj zahteven kot prejšnja leta.

Poglejmo najpomembnejšo 1. postavko IP 1, kjer se preverja latinska slovnica in lahko kandidati dobijo 50 točk (ostali dve postavki sta še slovenska slovnica in slog, vsaka po 5 točk).

Preglednica 4.3.4: Rezultati pri 1. postavki IP 1 – latinščina, VR

Povprečno število absolutnih točk	45,48 od 50 točk
IT	0,91
ID	0,25

Primerjava med 1. postavko pri IP 1 – latinščina, OR in VR (vide supra preglednici 4.3.2 in 4.3.3).

Niti za kandidate na OR niti za kandidate na VR IP 1 ni bila zahtevna, kar kaže število absolutnih točk in IT. Kandidati na VR so IP 1 reševali bolje kot kandidati na OR. ID je pri 1. postavki IP 1 – latinščina, VR nizek, kar potrjuje domnevo, da je bila cela IP 1 lahko zastavljena za kandidate na VR, za kandidate na OR pa je bila primerne zahtevnosti.

Rezultati kandidatov pri IP 2

IP 2 je za obe ravni ista. Z njo se preverja razumevanje jezika (2 A) in književnosti (2 B). Kandidati lahko dosežejo 35 točk pri 2 A in 50 točk pri 2 B.

IP 2A – latinščina, OR

Preglednica 4.3.4: Kazalci za IP 2 A – latinščina, OR

	OR 2014	OR 2013	OR 2012	OR 2011	OR 2010	OR 2009
Povprečno št. točk	24,82 od 35	27,23	24,82	29,83	29,50	28,43
Min. št. točk	6					
Maks. št. točk	33					
Povprečno št. rel. točk	14,18 od 20					
IT	0,7091	0,78	0,70	0,85	0,84	0,81
ID	0,81	0,63	0,88	0,89	0,82	0,52

Vir: Državni izpitni center 2014

Rezultati so v celoti primerljivi s prejšnjimi leti.

IP 2 A – latinščina, VR

Isto polo kakor kandidati na OR rešujejo tudi kandidati na VR.

Preglednica 4.3.5: Kazalci za IP 2 A - latinščina VR

	VR 2014	VR 2013	VR 2012	VR 2011	VR 2010	VR 2009
Povprečno št. točk	28,52 od 35	30,53	28,32	32	32,04	26
Min. št. točk	5					
Maks. št. točk	35					
Povprečno število rel. točk	16,30 od 20					
IT	0,8150	0,87	0,80	0,91	0,92	0,74
IT	0,79	0,62	0,57	0,63	0,33	0,88

Statistični kazalci so podobni tistim iz prejšnjih let. Večina kandidatov je dosegla od 27 in več točk.

Primerjava med IP 2 A – latinščina, OR in VR

V primerjavi s prejšnjimi leti je opazen višji ID (se pravi, da IP 2 A dobro napoveduje reševanje celotnega testa). Kandidati na VR so IP 2 A reševali opazno bolje kakor kandidati na OR (povprečno število točk na OR je 24,82, povprečno število točk na VR je 28,52). To je v skladu s pričakovanji, da kandidati na VR bolje znajo latinsko slovnico. Prav tako je IT pri kandidatih na VR višji (0,81 v primerjavi z IT-jem na OR 0,70), kar je spet v skladu s pričakovanji, da ta pola za kandidate na VR ni tako zahtevna kot za kandidate na OR.

Po postavkah: Izpitna pola 2 B (Književnost)

V poli 2 B kandidati rešujejo vprašanja, ki se navezujejo na književnost in razpisana čtiva.

IP 2 B – latinščina, OR

Preglednica 4.3.6: Povprečno število točk in IT pri izpitni poli 2 B – latinščina, OR

	OR 2014	OR 2013	OR 2012
Povprečno št. točk	36,82 od 50	37,52	34,00
Povprečno št. rel. točk	14,73 od 20		
IT	0,7364	0,75	0,68

Vir: Državni izpitni center 2014

Kazalci so primerljivi s prejšnjimi leti.

Izpitna pola 2 B – latinščina, VR

Preglednica 4.3.7: Povprečno število točk in IT pri izpitni poli 2 B – latinščina, VR

	VR 2014	VR 2013	VR 2012
Povprečno št. točk	39,29 od 50	41,09	41,41
Povprečno št. rel. točk	15,71 od 20		
IT	0,7857	0,82	0,82

Vir: Državni izpitni center 2014

Povprečno število točk in IT sta nekoliko nižja kot lansko leto, kar pomeni, da je bila ta pola za kandidate nekoliko težja kot prejšnja leta.

Izpitna pola 2 B – latinščina, OR in VR, po posameznih nalogah

Največ točk imata nalogi II. 3 in III. 4, ki sta nalogi odprtega tipa. V njih kandidati napišejo kratek esej o avtorju, delu, zvrsteh, dobi in prebranih delih.

Preglednica 4.3.8: Povprečno število točk po posameznih nalogah, IT in ID pri izpitni poli 2 B – latinščina, OR

Naloga	Možne točke	Povprečno št. točk	IT	ID
I. 1	5	3,95	0,79	0,46
II. 2	10	8,50	0,85	0,70
II. 3	15	11,32	0,75	0,07
III. 4	20	13,05	0,65	0,70

Preglednica 4.3.9: Povprečno število točk po posameznih nalogah, IT in ID pri izpitni poli 2 B – latinščina, VR

Naloga	Možne točke	Povprečno št. točk	IT	ID
I. 1	5	4,26	0,85	0,49
II. 2	10	9,14	0,91	0,77
II. 3	15	11,75	0,78	0,46
III. 4	20	14,13	0,71	0,55

Primerjava med OR in VR

Kandidati na VR imajo povprečno število točk pri vseh nalogah nekoliko višje. Višji je tudi IT pri vseh nalogah, kar pomeni, da je bila IP 2 B za kandidate na VR manj zahtevna kot za kandidate na OR.

ID nam pove, da sta na obeh ravneh dobro ločevalno vlogo opravili zlasti nalogi II. 2 in III. 4. Opazno nizek je ID pri nalogi II. 3 na OR, kar je težko pojasniti na tako majhnem vzorcu (22 kandidatov).

Ustni izpit

Kandidat dobi na ustnem izpitu tri vprašanja: prvo je odlomek iz literarnega besedila, drugo razčlemba treh iz odlomka izbranih slovničnih oblik oziroma struktur, v tretjem vprašanju, ki zadeva odlomek iz prvega vprašanja, pa kandidat pokaže, koliko pozna avtorja in njegovo delo, obdobje in književno zvrst. Ustna vprašanja se razlikujejo glede na obe ravni.

Preglednica 4.3.10: Povprečno število točk, IT in ID pri ustnem izpitu – latinščina, OR

	Ustni izpit OR 2014	Ustni izpit OR 2013	Ustni izpit OR 2012	Ustni izpit OR 2011
Povprečno št. točk	17,41 (od 20)	17,65	14,91	17
Min. št. točk	12			
Maks. št. točk	20			
IT	0,87	0,88	0,75	0,85
ID	0,44	0,49	0,86	0,91
Korelacija med notranjo in zunanjo oceno pri maturi	0,44	0,49	0,86	0,90

Vir: Državni izpitni center 2014

Povprečno število točk je visoko, ID pa je nizek, prav tako korelacija med notranjo in zunanjo oceno pri maturi, kar kaže tudi preglednica 4.1.1 (*vide supra*).

Preglednica 4.3.11: Povprečno število točk, IT in ID pri ustnem izpitu – latinščina, VR

	Ustni izpit VR 2014	Ustni izpit VR 2013	2012	2011
Povprečno št. točk	18,26	19,00	18,61	18,94
Min. št. točk	0			
Maks. št. točk	20			
IT	0,9131	0,95	0,93	0,94
ID	0,71	0,46	0,70	0,21
Korelacija med notranjo in zunanjo oceno pri maturi	0,40	0,46	0,70	0,20

Vir: Državni izpitni center 2014

Pri ustnem izpitu so bili kandidati na VR v povprečju nekoliko bolje ocenjeni kakor pri pisnem delu (IT = 0,91 / 0,86), vendar je bila ocena v visoki korelaciji s skupno oceno (ID = 0,71).

Povzetek nekaterih kazalnikov po polah in ravneh

Preglednica 4.3.12: Zbirnik IT-jev po polah in ravneh

	OR	VR
	IT	IT
IP 1 v celoti	0,81	0,90
IP 1, 1. postavka	0,81	0,91
IP 2 A v celoti	0,70	0,81
IP 2 B v celoti	0,73	0,78
IP 2 B II. 3	0,75	0,78
IP 2 B III. 4	0,65	0,71
Ustni izpit	0,87	0,91

Pri polah na VR ne izstopa nobena naloga. Visoki IT pri IP 1 kaže na to, da je bil prevod na letošnji maturi za kandidate na VR lahek. Najtežja naloga je bilo drugo esejsko vprašanje pri književnem delu (2 B, III. 4).

Tudi za kandidate na OR je bilo najtežje drugo esejsko vprašanje pri književnem delu (2 B, III. 4). Nižji IT pri IP 2 A kaže na to, da je slovnični del za kandidate na OR težji kakor za kandidate na VR, kar je pričakovano. Tudi IP 2 B in IP 1 imata na OR nižje IT-je kakor na VR, kar pomeni, da se v skladu s pričakovanju za VR odločajo kandidati z boljšim znanjem latinščine. Na to kažejo tudi spodaj navedeni podatki, da so kandidati na OR dobili v povprečju manj točk kakor kandidati na VR, in to pri predmetu v celoti in pri pisnem delu.

Preglednica 4.3.13: Povprečno število točk na latinski maturi

	OR	VR
Povprečno št. rel. točk (izpit pri predmetu v celoti)	78,99 od 100	86,44 od 100
Povprečno št. rel. točk (samo pisni del)	61,58 od 80	68,18 od 80

Preglednica 4.3.14: Primerjave med ocenami kandidatov in drugi kazalniki

	OR	VR
Med oceno v 4. letniku in oceno pri maturi	0,74	0,49
Povprečna ocena v 4. letniku	3,82	4,45
Povprečna ocena pri predmetu na maturi	3,86	4,50
Povprečna točkovna ocena pri predmetu na maturi	3,86	6,76
Korelacija med skupnim uspehom na maturi in uspehom pri predmetu na maturi	0,69	0,83

Iz povprečnih ocen pri maturi in v šoli lahko vidimo, da izbirajo izpit iz latinščine na VR dobri dijaki.

4.4 Najpogostejši nepravilni odgovori kandidatov

Med napačnimi odgovori ni bilo izstopajočega vzorca.

4.5 Mnenje zunanjih ocenjevalcev o nalogah in vprašanjih v izpitnih polah

Ocenjevalci menijo, da so bile izpitne pole po tipih nalogah in stopnji zahtevnosti primerne, prav tako je bila ustrezna težavnost pol na osnovni in višji ravni.

5 Zunanje ocenjevanje in ugovori

5.1 Zunanje ocenjevanje

Spomladanski izpitni rok iz latinščine je potekal 16. 6. 2014. Glavni ocenjevalec je 18. 6. 2014 prevzel maturitetne pole na RIC-u in jih popravljene 26. 6. 2014 vrnil.

Standardizacija ocenjevalcev neposredno pred ocenjevanjem, ki je namenjena objektivnosti in enotnosti ocenjevanja, je potekala na domu glavnega ocenjevalca 19. 6. 2014.

Ocenjevanje pol je potekalo na domovih ocenjevalcev.

IP 1 se ocenjuje dvakrat, IP 2 A se ocenjuje enkrat in IP 2 B dvakrat.

Letos so pri ocenjevanju izpitnih pol sodelovali štirje zunanji ocenjevalci in glavni ocenjevalec.

Tretje ocenjevanje ni bilo potrebno.

DPK SM za latinščino se je sestala 1. 7. 2014 in določila meje med ocenami.

5.2 Ugovori na oceno in način izračuna izpitne ocene

Ugovorov na oceno ni bilo, zahtevani so bili le trije vpogledi v izpitno dokumentacijo.

6.1 Ocena uspeha kandidatov

Pri izpitni poli 1 (prevod iz latinščine v slovenščino) je bilo povprečno število točk na OR 49 od možnih 60, to je za 4 točke več kakor lani, vendar približno enako kakor tri leta poprej. Na VR pa je bilo povprečno število točk bistveno višje kakor vsa prejšnja leta (letos: 54,25; v letu 2013: 50,93, leto poprej: samo 45,93). Visoki indeks težavnosti kaže, da je bila zahtevnost prevoda najbrž nižja, kakor bi lahko bila glede na pripravljenost kandidatov.

Izpitna pola 2 je bila za obe ravni enaka. Z njo se preverjata znanje jezika (IP 2 A) in poznavanje književnosti (IP 2 B). Pri obeh delih te izpitne pole so rezultati podobni kakor prejšnja leta. Kakor doslej so kandidati na VR pričakovano dosegli boljše rezultate. V primerjavi s prejšnjimi leti je zlasti v jezikovnem delu opazen višji indeks diskriminativnosti. Na VR je bila najtežja naloga drugo esejsko vprašanje književne izpitne pole (IP 2 B III 4).

Ustne ocene so bile tudi letos na obeh ravneh zelo visoke in bistveno višje kakor priv notranjem delu izpita.

Zlasti na izpit splošneo mature iz latinščine na VR se prijavljajo kandidati z visokimi ocenami. Primerjava med rezultati pri predmetu in prina splošni maturi pokaže, da je maturitetni izpit dovolj zahteven.

6.2 Ocena kakovosti izpitnih pol

Izpitne pole se po kakovosti niso bistveno razlikovale od lanskih. Ugovorov na oceno ni bilo, trije kandidati so zahtevali vpogled v dokumentacijo.

Iz rezultatov je mogoče sklepati, da bi bila lahko izpitna pola 1 (prevod) zahtevnejša. Takšno je tudi mnenje zunanje ocenjevalke.

6.3 Druge ugotovitve

V prihodnjem letu bi kazalo ponovno premisliti o latinskih besedilih, ki se uporabljajo v izpitni poli 1. Doslej so bila besedila po večini pripovedna, izvirniki so bili včasih precej poenostavljeni oziroma prirejeni, priredja so prevladovala nad podredji. Glede na to, da se razumevanje literarnih besedil v latinščini resda preverja samo še pri ustnem izpitu, pri katerem je izbor besedil znan vnaprej, bi bilo morda smiselno razmisliti o večji zvrstni raznolikosti izvirkov za prevodno izpitno polo.