

SPLOŠNA MATURA IZ PREDMETA RUŠČINA V LETU 2016

Poročilo DPK SM za ruščino

Vsebina

1	Struktura kandidatov.....	2
1.1	Struktura kandidatov pri splošni maturi – primerjava po letih	3
1.2	Struktura kandidatov pri izpitu splošne mature iz ruščine – primerjava po letih	4
1.3	Podrobnejša struktura kandidatov pri izpitu splošne mature iz ruščine v spomladanskem izpitnem roku 2016.....	7
2	Analiza dosežkov pri izpitu splošne mature iz ruščine v spomladanskem izpitnem roku 2016	10
2.1	Porazdelitev dosežkov po odstotnih točkah.....	10
2.2	Meje med ocenami.....	15
2.3	Porazdelitev dosežkov po (točkovnih) ocenah.....	17
3	Splošni podatki o kandidatih pri izpitu splošne mature iz ruščine v spomladanskem izpitnem roku 2016	21
4	Vsebinska analiza dosežkov za referenčno skupino SM	25
4.1	Vsebinska analiza dosežkov pri zunanjem in notranjem delu izpita	25
4.2	Vsebinska analiza dosežkov po posameznih delih izpita	28
4.3	Vsebinska analiza dosežkov po nalogah in vprašanjih.....	28
4.4	Najpogostejši nepravilni odgovori kandidatov	30
4.5	Mnenje zunanjih ocenjevalcev o nalogah in vprašanjih v izpitnih polah	30
5	Zunanje ocenjevanje in ugovori.....	31
5.1	Zunanje ocenjevanje	31
5.2	Ugovori na oceno in način izračuna izpitne ocene.....	31
6	Povzetek.....	32
6.1	Ocena uspeha kandidatov	32
6.2	Ocena kakovosti izpitnih pol.....	32
6.3	Druge ugotovitve	32

Avtorici:

Ines Vozelj Štehnar, glavna ocenjevalka za ruščino

dr. Irina Makarova Tominec, predsednik DPK SM za ruščino

Poročilo je potrdila DPK SM za ruščino na svoji 12. redni seji 3. 10. 2016.

Ljubljana, november 2016

1 Struktura kandidatov

Statistične podatke za kandidate, ki so se udeležili **spomladanskega izpitnega roka splošne mature**, prikazujemo ločeno glede na njihovo strukturo:

a) **referenčno skupino SM** predstavljajo redni dijaki, ki prvič v celoti opravljajo splošno maturo (brez kandidatov z maturitetnim tečajem, 21-letnikov, odraslih in poklicnih maturantov). Na dosežkih te skupine se postavljajo tudi meje med ocenami;

Okrajšava: ref. skup. SM;

b) **kandidate SM** (ref. skup. SM + ostali SM) predstavljajo tisti, ki opravljajo splošno maturo (brez kandidatov poklicne mature, ki opravljajo posamezni izpit splošne mature). To so:

- referenčna skupina SM (redni dijaki, ki prvič v celoti opravljajo splošno maturo) in
- **ostali SM**, to so:
 - kandidati z maturitetnim tečajem,
 - 21-letniki,
 - odrasli,
 - kandidati, ki popravljajo eno ali dve negativni oceni,
 - kandidati, ki opravljajo SM ponovno v celoti,
 - kandidati, ki opravljajo SM v dveh delih, in
 - kandidati, ki izboljšujejo oceno;

Okrajšava: kandidati SM;

c) **kandidate PM** (kandidati poklicne mature s posameznim izpitom pri splošni maturi) predstavljajo tisti, ki ob poklicni maturi (štirje predmeti) dodatno opravljajo posamezni izpit SM;

Okrajšava: kandidati PM.

1.1 Struktura kandidatov pri splošni maturi – primerjava po letih

Preglednica 1.1.1 in slika 1.1.1 prikazujeta primerjavo števila udeleženih kandidatov v spomladanskem izpitnem roku splošne mature v letih od 2012 do 2016. Primerjave so prikazane ločeno po strukturi kandidatov.

Preglednica 1.1.1: Udeleženi kandidati pri SM po strukturi – spomladanski izpitni roki 2012–2016

Leto	Ref. skup. SM	Kandidati SM	Kandidati PM
2012	6.715	7.808	1.428
2013	6.759	7.826	1.346
2014	6.396	7.389	1.294
2015	6.283	7.033	1.317
2016	6.145	6.899	1.373

Slika 1.1.1: Udeleženi kandidati pri SM po strukturi – spomladanski izpitni roki 2012–2016

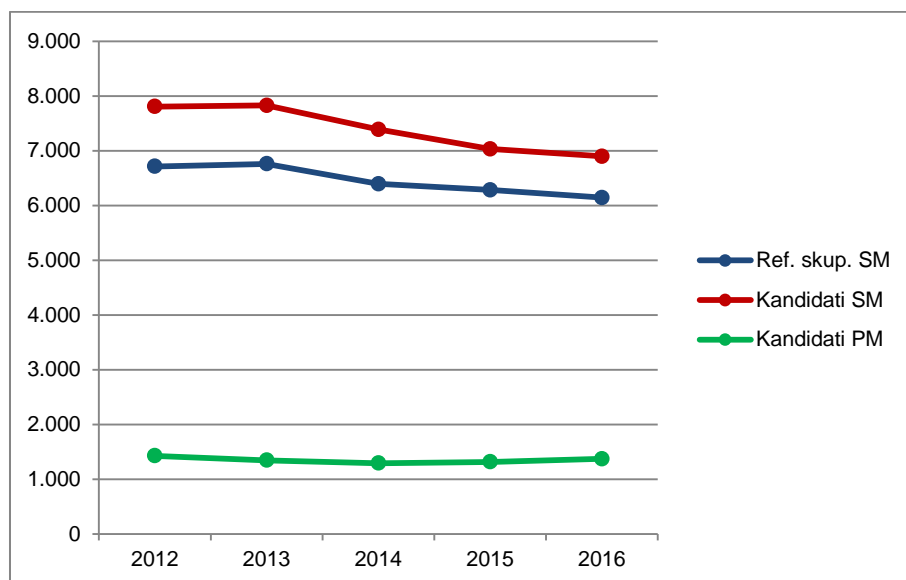

Vir: Državni izpitni center 2016

1.2 Struktura kandidatov pri izpitu splošne mature iz ruščine – primerjava po letih

OSNOVNA RAVEN

Preglednica 1.2.1 in slika 1.2.1 prikazujeta primerjavo števila kandidatov, ki so opravljali ruščino na osnovni ravni (v nadaljevanju ruščina OR) v spomladanskem izpitnem roku splošne mature v letih od 2012 do 2016. Primerjave so prikazane ločeno po strukturi kandidatov.

Preglednica 1.2.1: Udeleženi kandidati pri izpitu SM iz ruščine OR po strukturi – spomladanski izpitni roki 2012–2016

Leto	Ref. skup. SM	Kandidati SM	Kandidati PM
2012	22	22	0
2013	21	21	0
2014	28	29	0
2015	32	33	0
2016	32	35	0

Slika 1.2.1: Udeleženi kandidati pri izpitu SM iz ruščine OR po strukturi – spomladanski izpitni roki 2012–2016

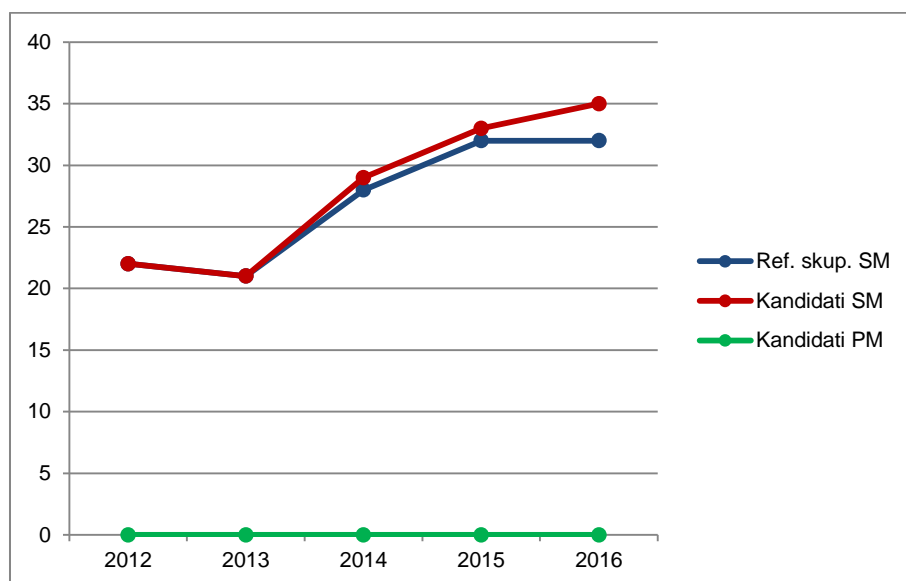

Vir: Državni izpitni center 2016

Preglednica 1.2.2 in slika 1.2.2 prikazujeta primerjavo deleža kandidatov, ki so opravljali ruščino OR (preglednica 1.2.1), glede na udeležene kandidate v spomladanskem izpitnem roku splošne mature v letih od 2012 do 2016 (preglednica 1.1.1). Primerjave so prikazane ločeno po strukturi kandidatov.

Preglednica 1.2.2: Delež udeleženih kandidatov pri izpitu SM iz ruščine OR po strukturi – spomladanski izpitni roki 2012–2016

Leto	Ref. skup. SM	Kandidati SM	Kandidati PM
2012	0,3 %	0,3 %	0,0 %
2013	0,3 %	0,3 %	0,0 %
2014	0,4 %	0,4 %	0,0 %
2015	0,5 %	0,5 %	0,0 %
2016	0,5 %	0,5 %	0,0 %

Slika 1.2.2: Delež udeleženih kandidatov pri izpitu SM iz ruščine OR po strukturi – spomladanski izpitni roki 2012–2016

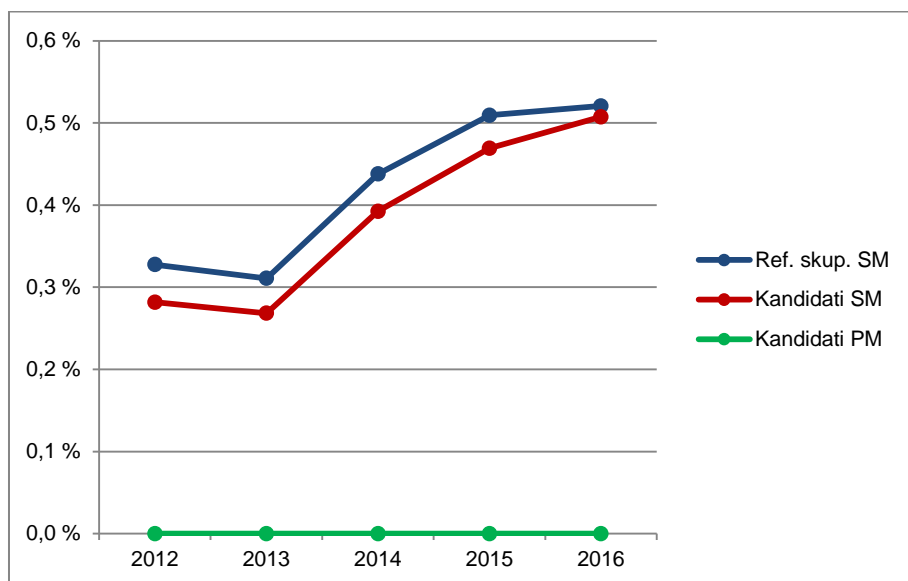

Vir: Državni izpitni center 2016

VIŠJA RAVEN

Preglednica 1.2.3 in slika 1.2.3 prikazujeta primerjavo števila kandidatov, ki so opravljali ruščino na višji ravni (v nadaljevanju ruščina VR) v spomladanskem izpitnem roku splošne mature v letih od 2012 do 2016. Primerjave so prikazane ločeno po strukturi kandidatov.

Preglednica 1.2.3: Udeleženi kandidati pri izpitu SM iz ruščine VR po strukturi – spomladanski izpitni roki 2012–2016

Leto	Ref. skup. SM	Kandidati SM	Kandidati PM
2012	18	20	2
2013	21	21	0
2014	17	18	0
2015	11	12	0
2016	14	15	0

Slika 1.2.3: Udeleženi kandidati pri izpitu SM iz ruščine VR po strukturi – spomladanski izpitni roki 2012–2016

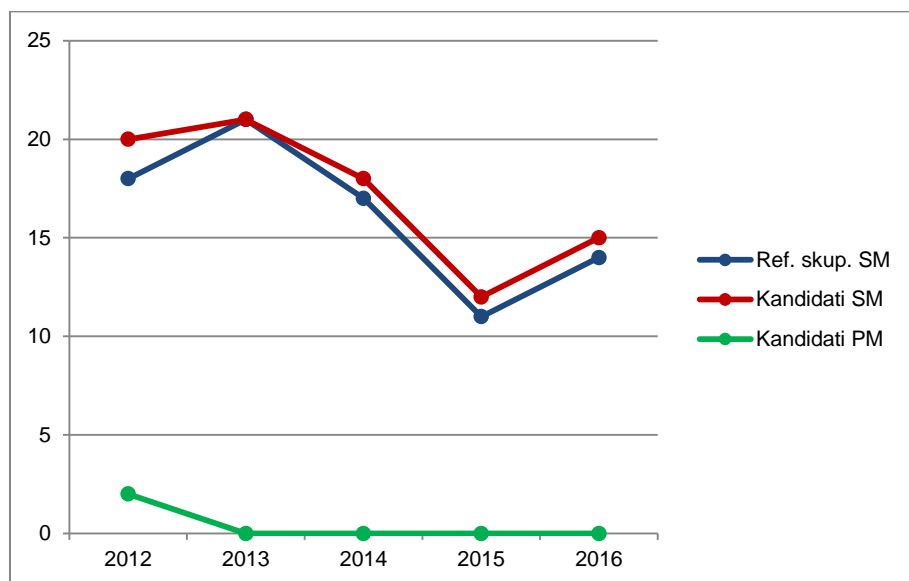

Vir: Državni izpitni center 2016

Preglednica 1.2.4 in slika 1.2.4 prikazujeta primerjavo deleža kandidatov, ki so opravljali ruščino VR (preglednica 1.2.3), glede na udeležene kandidate v spomladanskem izpitnem roku splošne mature v letih od 2012 do 2016 (preglednica 1.1.1). Primerjave so prikazane ločeno po strukturi kandidatov.

Preglednica 1.2.4: Delež udeleženih kandidatov pri izpitu SM iz ruščine VR po strukturi – spomladanski izpitni roki 2012–2016

Leto	Ref. skup. SM	Kandidati SM	Kandidati PM
2012	0,3 %	0,3 %	0,1 %
2013	0,3 %	0,3 %	0,0 %
2014	0,3 %	0,2 %	0,0 %
2015	0,2 %	0,2 %	0,0 %
2016	0,2 %	0,2 %	0,0 %

Slika 1.2.4: Delež udeleženih kandidatov pri izpitu SM iz ruščine VR po strukturi – spomladanski izpitni roki 2012–2016

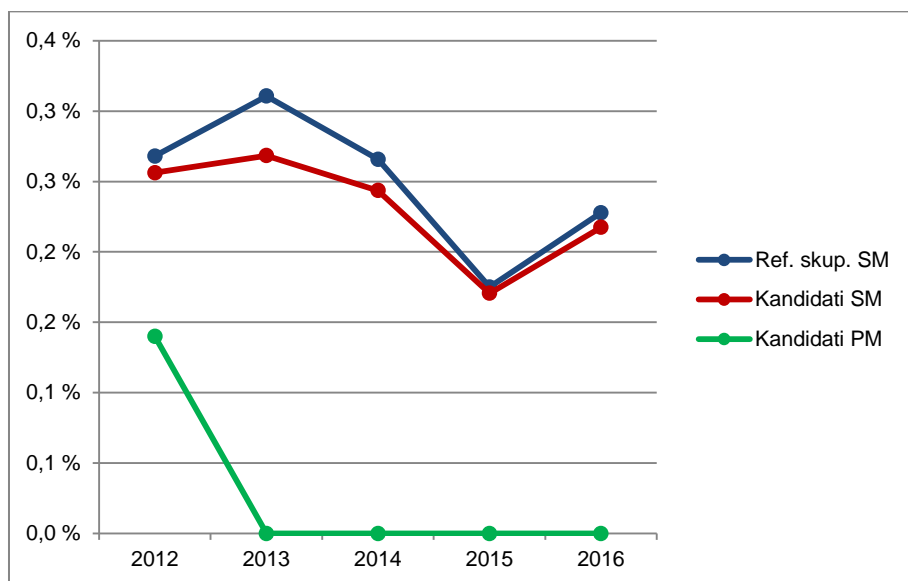

Vir: Državni izpitni center 2016

1.3 Podrobnejša struktura kandidatov pri izpitu splošne mature iz ruščine v spomladanskem izpitnem roku 2016

OSNOVNA RAVEN

Preglednica 1.3.1 in slika 1.3.1 prikazujeta število in delež kandidatov, ki so opravljali izpit splošne mature iz ruščine OR v spomladanskem izpitnem roku 2016. Podatki so prikazani po strukturi kandidatov. (Redni dijaki, ki prvič v celoti opravljajo splošno matura in predstavljajo referenčno skupino SM, so dodatno razdeljeni tudi na izobraževalne programe.)

Preglednica 1.3.1: Podrobnejša struktura kandidatov pri izpitu SM iz ruščine OR v spomladanskem izpitnem roku 2016

	Število	Delež
Splošna gimnazija	28	80,0 %
Klasična gimnazija	4	11,4 %
Gimnazija	32	91,4 %
Tehniška gimnazija	0	0,0 %
Ekonomska gimnazija	0	0,0 %
Umetniška gimnazija	0	0,0 %
Strokovna gimnazija	0	0,0 %
Ref. skup. SM	32	91,4 %
Ostali SM	3	8,6 %
Kandidati SM	35	100,0 %
Kandidati PM	0	0,0 %

gimnazija = splošna gimnazija + klasična gimnazija

strokovna gimnazija = tehniška gimnazija + ekonomska gimnazija + umetniška gimnazija

ref. skup. SM = gimnazija + strokovna gimnazija

kandidati SM = ref. skup. SM + ostali SM

Slika 1.3.1: Podrobnejša struktura kandidatov pri izpitu SM iz ruščine OR v spomladanskem izpitnem roku 2016

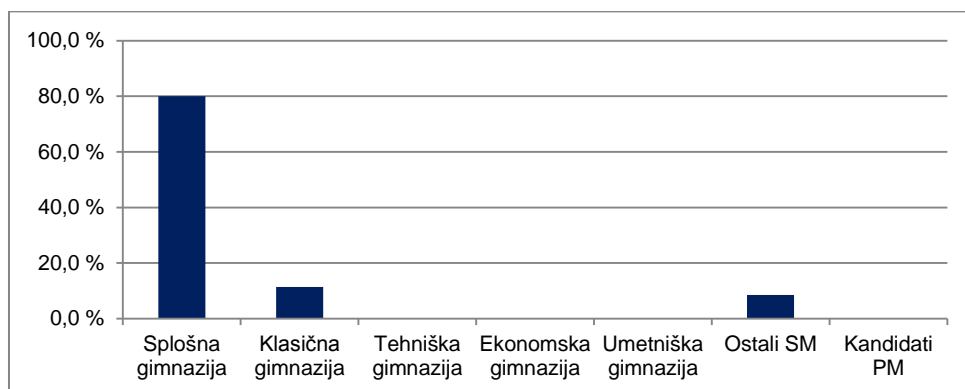

Vir: Državni izpitni center 2016

VIŠJA RAVEN

Preglednica 1.3.2 in slika 1.3.2 prikazujeta število in delež kandidatov, ki so opravljali izpit splošne mature iz ruščine VR v spomladanskem izpitnem roku 2016. Podatki so prikazani po strukturi kandidatov. (Redni dijaki, ki prvič v celoti opravljajo splošno matura in predstavljajo referenčno skupino SM, so dodatno razdeljeni tudi na izobraževalne programe.)

Preglednica 1.3.2: Podrobnejša struktura kandidatov pri izpitu SM iz ruščine VR v spomladanskem izpitnem roku 2016

	Število	Delež
Splošna gimnazija	11	73,3 %
Klasična gimnazija	3	20,0 %
Gimnazija	14	93,3 %
Tehniška gimnazija	0	0,0 %
Ekonomska gimnazija	0	0,0 %
Umetniška gimnazija	0	0,0 %
Strokovna gimnazija	0	0,0 %
Ref. skup. SM	14	93,3 %
Ostali SM	1	6,7 %
Kandidati SM	15	100,0 %
Kandidati PM	0	0,0 %

gimnazija = splošna gimnazija + klasična gimnazija

strokovna gimnazija = tehniška gimnazija + ekonomska gimnazija + umetniška gimnazija

ref. skup. SM = gimnazija + strokovna gimnazija

kandidati SM = ref. skupina SM + ostali SM

Slika 1.3.2: Podrobnejša struktura kandidatov pri izpitu SM iz ruščine VR v spomladanskem izpitnem roku 2016

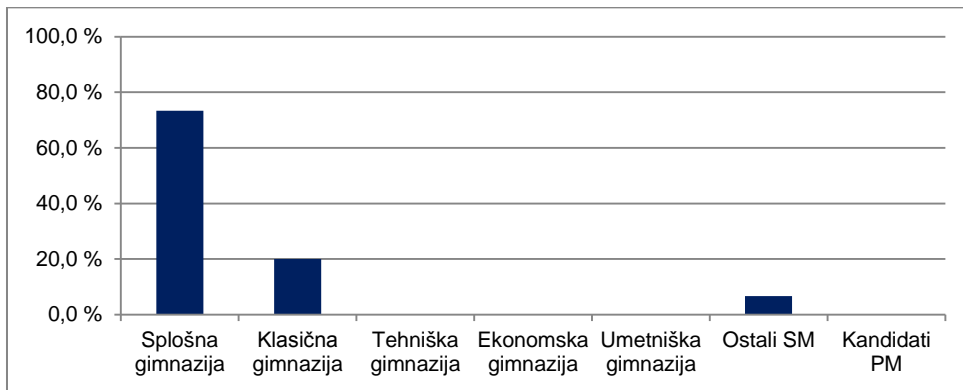

Vir: Državni izpitni center 2016

2 Analiza dosežkov pri izpitu splošne mature iz ruščine v spomladanskem izpitnem roku 2016

2.1 Porazdelitev dosežkov po odstotnih točkah

OSNOVNA RAVEN

Preglednica 2.1.1 prikazuje porazdelitev kandidatov po doseženih odstotnih točkah pri ruščini OR v spomladanskem izpitnem roku SM 2016 v posamezne razrede/intervale, ki obsegajo pet odstotnih točk (tj. frekvenčna porazdelitev), preglednica 2.1.2 in slika 2.1.1 pa delež kandidatov, ki so dosegli manj odstotnih točk od zgornje meje razreda (tj. relativna kumulativna frekvenčna porazdelitev). Podatki so prikazani po strukturi kandidatov.

Preglednica 2.1.1: Frekvenčna porazdelitev kandidatov po doseženih odstotnih točkah

Odst. točke	Sploš. gimn.	Klas. gimn.	Gimn.	Tehn. gimn.	Ekon. gimn.	Umet. gimn.	Strok. gimn.	Ref. skup. SM	Kand. SM	Ostali SM	Kand. PM
0-5	0	0	0	0	0	0	0	0	0	0	0
6-10	0	0	0	0	0	0	0	0	0	0	0
11-15	0	0	0	0	0	0	0	0	0	0	0
16-20	0	0	0	0	0	0	0	0	0	0	0
21-25	0	0	0	0	0	0	0	0	0	0	0
26-30	0	0	0	0	0	0	0	0	0	0	0
31-35	0	0	0	0	0	0	0	0	0	0	0
36-40	0	0	0	0	0	0	0	0	0	0	0
41-45	0	0	0	0	0	0	0	0	0	0	0
46-50	0	0	0	0	0	0	0	0	0	0	0
51-55	0	0	0	0	0	0	0	0	0	0	0
56-60	1	0	1	0	0	0	0	1	1	0	0
61-65	0	0	0	0	0	0	0	0	1	1	0
66-70	0	0	0	0	0	0	0	0	0	0	0
71-75	5	0	5	0	0	0	0	5	6	1	0
76-80	3	0	3	0	0	0	0	3	3	0	0
81-85	6	1	7	0	0	0	0	7	7	0	0
86-90	8	2	10	0	0	0	0	10	11	1	0
91-95	4	1	5	0	0	0	0	5	5	0	0
96-100	1	0	1	0	0	0	0	1	1	0	0
SKUPAJ	28	4	32	0	0	0	0	32	35	3	0

Preglednica 2.1.2: Relativna kumulativna frekvenčna porazdelitev kandidatov po doseženih odstotnih točkah

Odst. točke	Sploš. gimn.	Klas. gimn.	Gimn.	Tehn. gimn.	Ekon. gimn.	Umet. gimn.	Strok. gimn.	Ref. skup. SM	Kand. SM	Ostali SM	Kand. PM
5	0 %	0 %	0 %	-	-	-	-	0 %	0 %	0 %	-
10	0 %	0 %	0 %	-	-	-	-	0 %	0 %	0 %	-
15	0 %	0 %	0 %	-	-	-	-	0 %	0 %	0 %	-
20	0 %	0 %	0 %	-	-	-	-	0 %	0 %	0 %	-
25	0 %	0 %	0 %	-	-	-	-	0 %	0 %	0 %	-
30	0 %	0 %	0 %	-	-	-	-	0 %	0 %	0 %	-
35	0 %	0 %	0 %	-	-	-	-	0 %	0 %	0 %	-
40	0 %	0 %	0 %	-	-	-	-	0 %	0 %	0 %	-
45	0 %	0 %	0 %	-	-	-	-	0 %	0 %	0 %	-
50	0 %	0 %	0 %	-	-	-	-	0 %	0 %	0 %	-
55	0 %	0 %	0 %	-	-	-	-	0 %	0 %	0 %	-
60	4 %	0 %	3 %	-	-	-	-	3 %	3 %	0 %	-
65	4 %	0 %	3 %	-	-	-	-	3 %	6 %	33 %	-
70	4 %	0 %	3 %	-	-	-	-	3 %	6 %	33 %	-
75	21 %	0 %	19 %	-	-	-	-	19 %	23 %	67 %	-
80	32 %	0 %	28 %	-	-	-	-	28 %	31 %	67 %	-
85	54 %	25 %	50 %	-	-	-	-	50 %	51 %	67 %	-
90	82 %	75 %	81 %	-	-	-	-	81 %	83 %	100 %	-
95	96 %	100 %	97 %	-	-	-	-	97 %	97 %	100 %	-
100	100 %	100 %	100 %	-	-	-	-	100 %	100 %	100 %	-

Slika 2.1.1: Relativna kumulativna frekvenčna porazdelitev kandidatov po doseženih odstotnih točkah

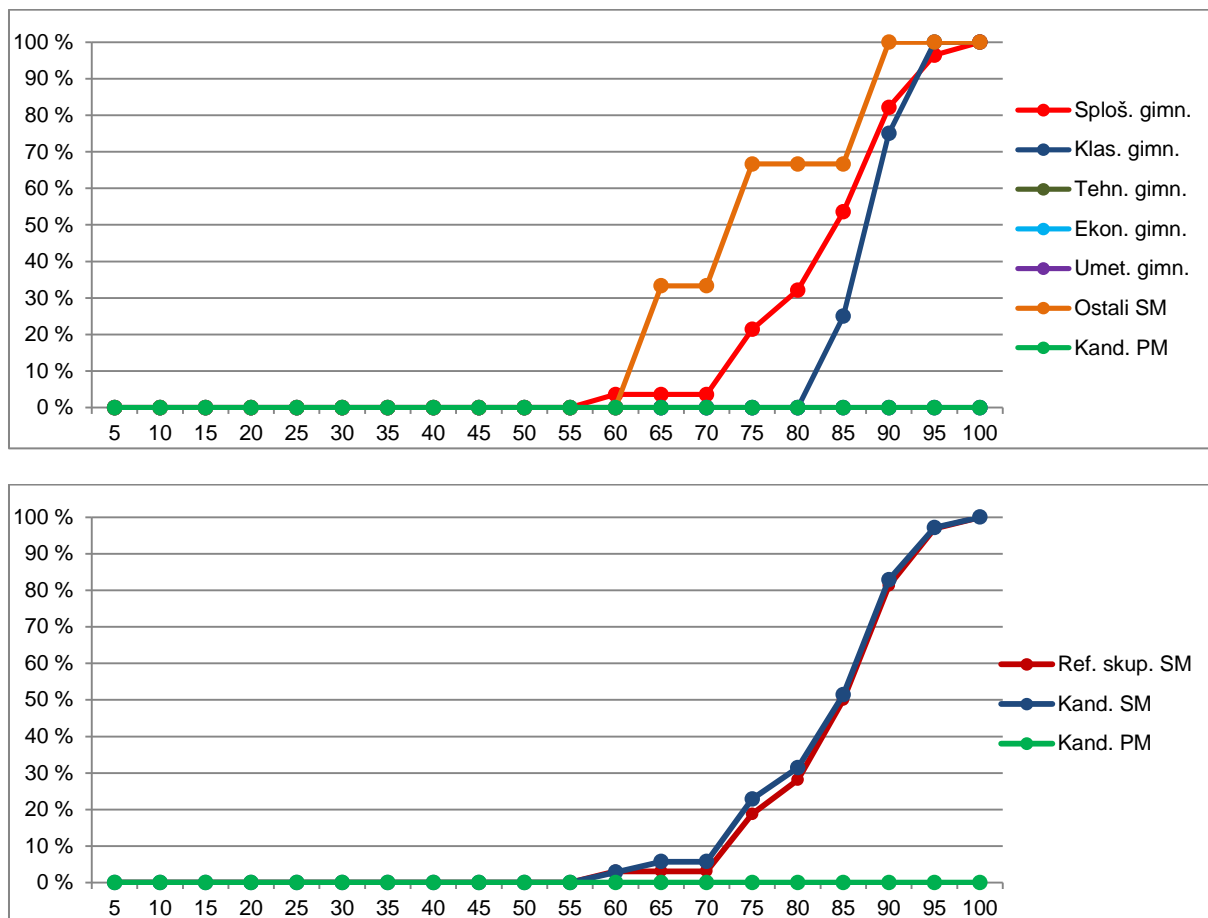

Vir: Državni izpitni center 2016

VIŠJA RAVEN

Preglednica 2.1.3 prikazuje porazdelitev kandidatov po doseženih odstotnih točkah pri ruščini VR v spomladanskem izpitnem roku SM 2016 v posamezne razrede, ki obsegajo pet odstotnih točk (tj. frekvenčna porazdelitev), preglednica 2.1.4 in slika 2.1.2 pa delež kandidatov, ki so dosegli manj odstotnih točk od zgornje meje razreda (tj. relativna kumulativna frekvenčna porazdelitev). Podatki so prikazani po podrobnejši strukturi kandidatov.

Preglednica 2.1.3: Frekvenčna porazdelitev kandidatov po doseženih odstotnih točkah

Odst. točke	Sploš. gimn.	Klas. gimn.	Gimn.	Tehn. gimn.	Ekon. gimn.	Umet. gimn.	Strok. gimn.	Ref. skup. SM	Kand. SM	Ostali SM	Kand. PM
0-5	0	0	0	0	0	0	0	0	0	0	0
6-10	0	0	0	0	0	0	0	0	0	0	0
11-15	0	0	0	0	0	0	0	0	0	0	0
16-20	0	0	0	0	0	0	0	0	0	0	0
21-25	0	0	0	0	0	0	0	0	0	0	0
26-30	0	0	0	0	0	0	0	0	0	0	0
31-35	0	0	0	0	0	0	0	0	0	0	0
36-40	0	0	0	0	0	0	0	0	0	0	0
41-45	0	0	0	0	0	0	0	0	0	0	0
46-50	0	0	0	0	0	0	0	0	0	0	0
51-55	0	0	0	0	0	0	0	0	0	0	0
56-60	0	0	0	0	0	0	0	0	0	0	0
61-65	1	0	1	0	0	0	0	1	1	0	0
66-70	0	0	0	0	0	0	0	0	0	0	0
71-75	0	0	0	0	0	0	0	0	0	0	0
76-80	1	0	1	0	0	0	0	1	2	1	0
81-85	1	0	1	0	0	0	0	1	1	0	0
86-90	1	0	1	0	0	0	0	1	1	0	0
91-95	3	2	5	0	0	0	0	5	5	0	0
96-100	4	1	5	0	0	0	0	5	5	0	0
SKUPAJ	11	3	14	0	0	0	0	14	15	1	0

Preglednica 2.1.4: Relativna kumulativna frekvenčna porazdelitev kandidatov po doseženih odstotnih točkah

Odst. točke	Sploš. gimn.	Klas. gimn.	Gimn.	Tehn. gimn.	Ekon. gimn.	Umet. gimn.	Strok. gimn.	Ref. skup. SM	Kand. SM	Ostali SM	Kand. PM
5	0 %	0 %	0 %	-	-	-	-	0 %	0 %	0 %	-
10	0 %	0 %	0 %	-	-	-	-	0 %	0 %	0 %	-
15	0 %	0 %	0 %	-	-	-	-	0 %	0 %	0 %	-
20	0 %	0 %	0 %	-	-	-	-	0 %	0 %	0 %	-
25	0 %	0 %	0 %	-	-	-	-	0 %	0 %	0 %	-
30	0 %	0 %	0 %	-	-	-	-	0 %	0 %	0 %	-
35	0 %	0 %	0 %	-	-	-	-	0 %	0 %	0 %	-
40	0 %	0 %	0 %	-	-	-	-	0 %	0 %	0 %	-
45	0 %	0 %	0 %	-	-	-	-	0 %	0 %	0 %	-
50	0 %	0 %	0 %	-	-	-	-	0 %	0 %	0 %	-
55	0 %	0 %	0 %	-	-	-	-	0 %	0 %	0 %	-
60	0 %	0 %	0 %	-	-	-	-	0 %	0 %	0 %	-
65	9 %	0 %	7 %	-	-	-	-	7 %	7 %	0 %	-
70	9 %	0 %	7 %	-	-	-	-	7 %	7 %	0 %	-
75	9 %	0 %	7 %	-	-	-	-	7 %	7 %	0 %	-
80	18 %	0 %	14 %	-	-	-	-	14 %	20 %	100 %	-
85	27 %	0 %	21 %	-	-	-	-	21 %	27 %	100 %	-
90	36 %	0 %	29 %	-	-	-	-	29 %	33 %	100 %	-
95	64 %	67 %	64 %	-	-	-	-	64 %	67 %	100 %	-
100	100 %	100 %	100 %	-	-	-	-	100 %	100 %	100 %	-

Slika 2.1.2: Relativna kumulativna frekvenčna porazdelitev kandidatov po doseženih odstotnih točkah

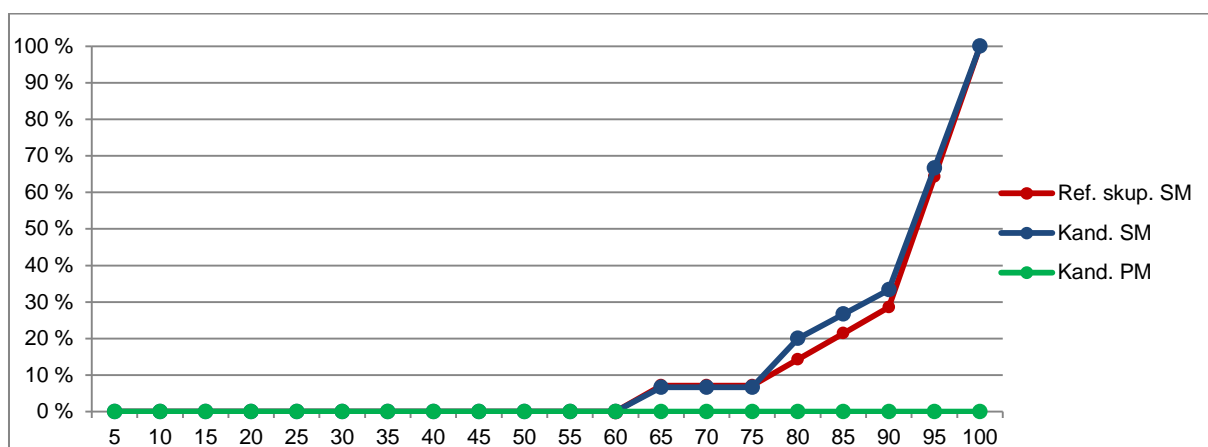
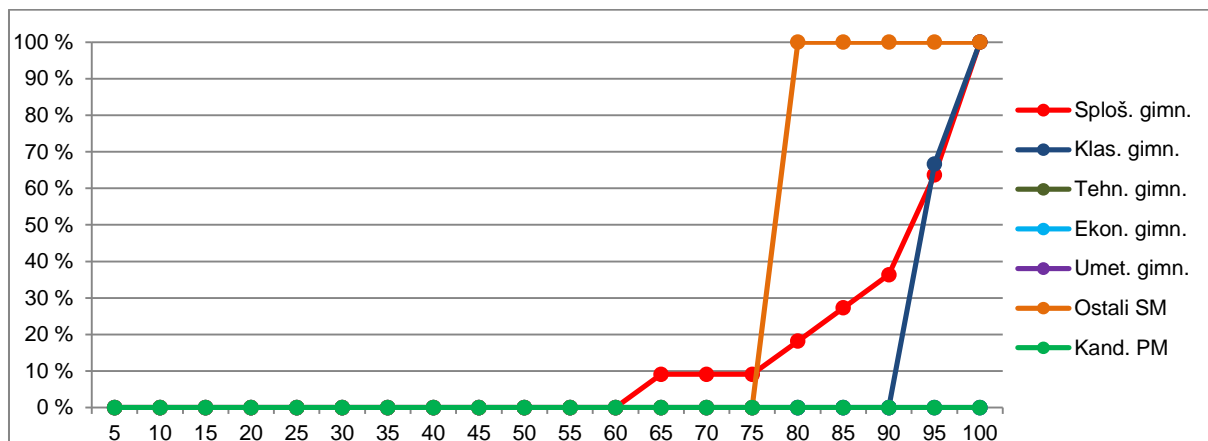

Vir: Državni izpitni center 2016

2.2 Meje med ocenami

OSNOVNA RAVEN

Preglednica 2.2.1 prikazuje primerjavo mej med ocenami v letih od 2012 do 2016, slika 2.2.1 pa kumulativno frekvenčno porazdelitev kandidatov po doseženih odstotnih točkah za referenčno skupino SM, na kateri se postavljajo meje med ocenami.

Preglednica 2.2.1: Meje med ocenami za zadnjih pet let

Leto	Ocene			
	2	3	4	5
2012	50	62	74	86
2013	50	62	74	86
2014	50	62	74	86
2015	50	62	74	86
2016	50	62	74	86

Slika 2.2.1: Kumulativna frekvenčna porazdelitev kandidatov po doseženih odstotnih točkah – referenčna skupina SM

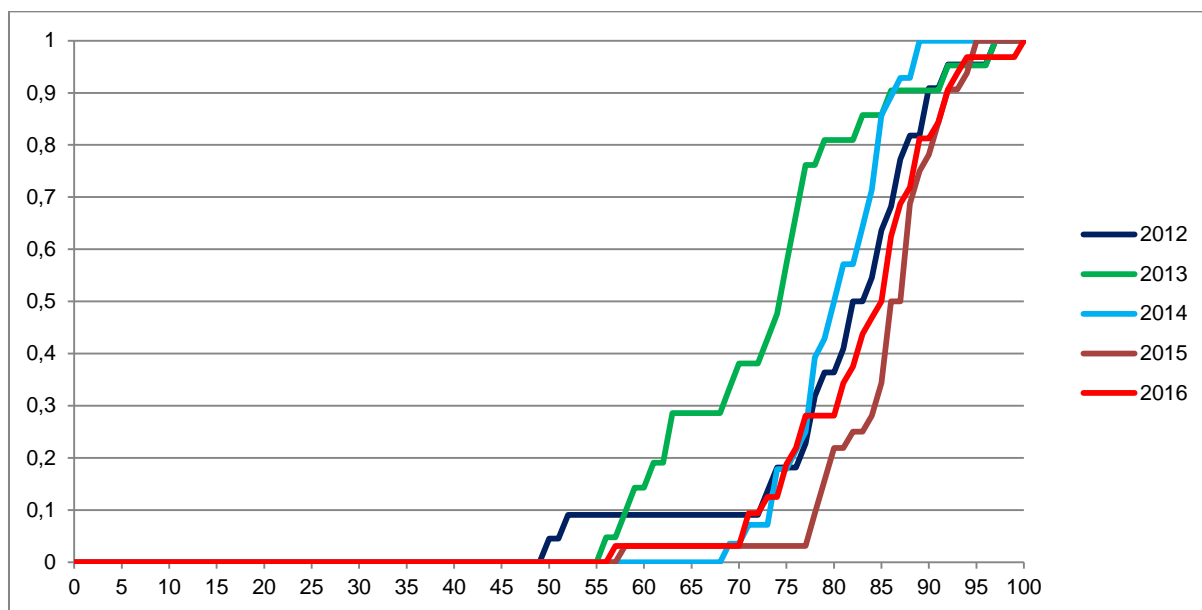

Vir: Državni izpitni center 2016

VIŠJA RAVEN

Preglednica 2.2.2 prikazuje primerjavo mej med točkovnimi ocenami v letih od 2012 do 2016, slika 2.2.2 pa kumulativno frekvenčno porazdelitev kandidatov po doseženih odstotnih točkah za referenčno skupino SM, na kateri se postavljajo meje med točkovnimi ocenami.

Preglednica 2.2.2: Meje med točkovnimi ocenami za zadnjih pet let

Leto	Točkovne ocene						
	2	3	4	5	6	7	8
2012	50	62	68	74	80	86	92
2013	50	62	68	74	80	86	92
2014	50	62	68	74	80	86	91
2015	50	62	68	74	80	86	92
2016	50	62	68	74	80	86	92

Slika 2.2.2: Kumulativna frekvenčna porazdelitev kandidatov po doseženih odstotnih točkah – referenčna skupina SM

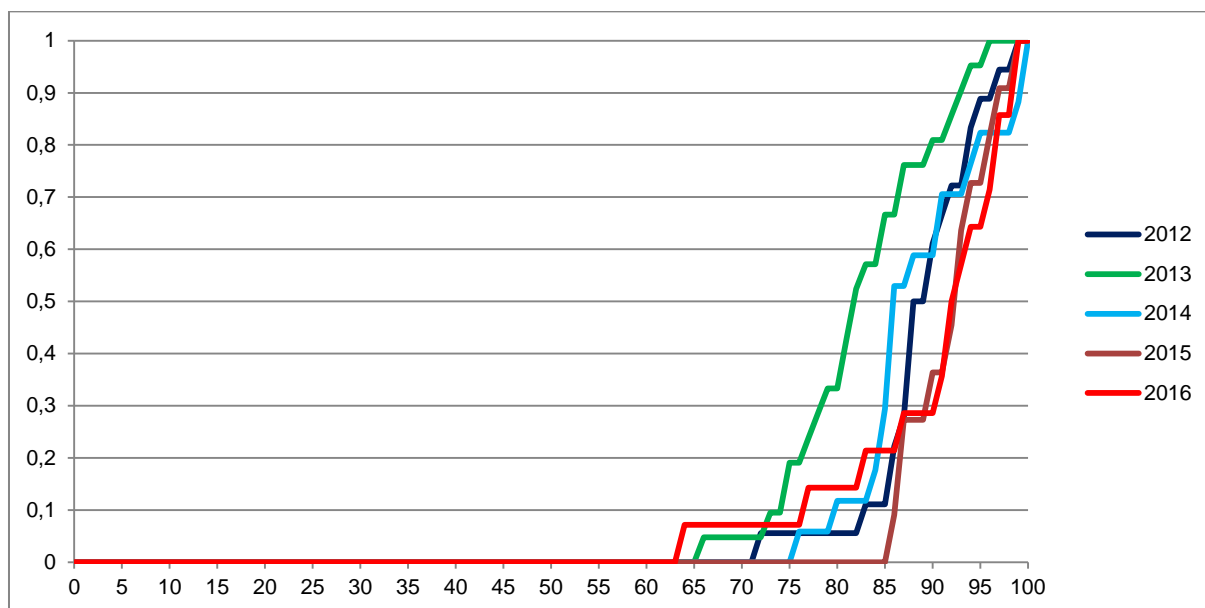

Vir: Državni izpitni center 2016

2.3 Porazdelitev dosežkov po (točkovnih) ocenah

OSNOVNA RAVEN

Preglednica 2.3.1 prikazuje porazdelitev kandidatov po ocenah pri ruščini OR v spomladanskem izpitnem roku SM 2016 (tj. frekvenčna porazdelitev), preglednica 2.3.2 in slika 2.3.1 pa delež kandidatov s posameznimi ocenami (tj. relativna frekvenčna porazdelitev). Podatki so prikazani po podrobnejši strukturi kandidatov.

Preglednica 2.3.1: Frekvenčna porazdelitev kandidatov po ocenah

Ocena	Sploš. gimn.	Klas. gimn.	Gimn.	Tehn. gimn.	Ekon. gimn.	Umet. gimn.	Strok. gimn.	Ref. skup. SM	Kand. SM	Ostali SM	Kand. PM
1	0	0	0	0	0	0	0	0	0	0	0
2	1	0	1	0	0	0	0	1	1	0	0
3	3	0	3	0	0	0	0	3	5	2	0
4	11	1	12	0	0	0	0	12	12	0	0
5	13	3	16	0	0	0	0	16	17	1	0
Uspešni	28	4	32	0	0	0	0	32	35	3	0
Skupaj	28	4	32	0	0	0	0	32	35	3	0

Preglednica 2.3.2: Relativna frekvenčna porazdelitev kandidatov po ocenah

Ocena	Sploš. gimn.	Klas. gimn.	Gimn.	Tehn. gimn.	Ekon. gimn.	Umet. gimn.	Strok. gimn.	Ref. skup. SM	Kand. SM	Ostali SM	Kand. PM
1	0 %	0 %	0 %	-	-	-	-	0 %	0 %	0 %	-
2	4 %	0 %	3 %	-	-	-	-	3 %	3 %	0 %	-
3	11 %	0 %	9 %	-	-	-	-	9 %	14 %	67 %	-
4	39 %	25 %	38 %	-	-	-	-	38 %	34 %	0 %	-
5	46 %	75 %	50 %	-	-	-	-	50 %	49 %	33 %	-
Uspešni	100 %	100 %	100 %	-	-	-	-	100 %	100 %	100 %	-
Skupaj	100 %	100 %	100 %	-	-	-	-	100 %	100 %	100 %	-

Slika 2.3.1: Relativna frekvenčna porazdelitev kandidatov po ocenah

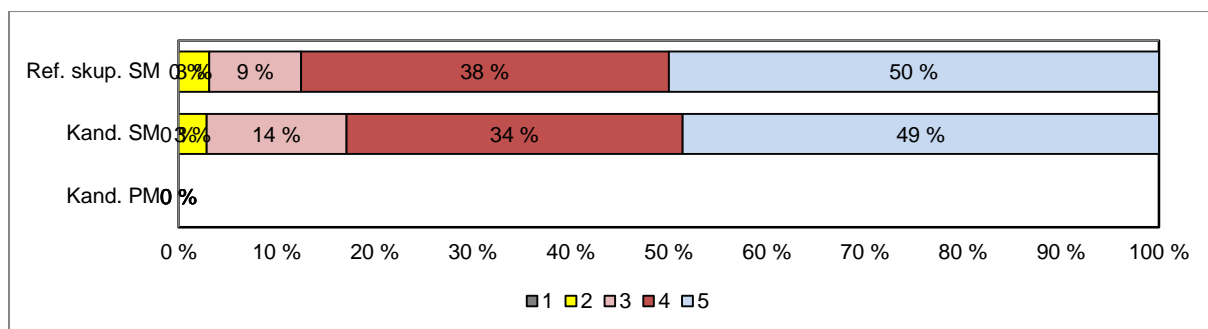
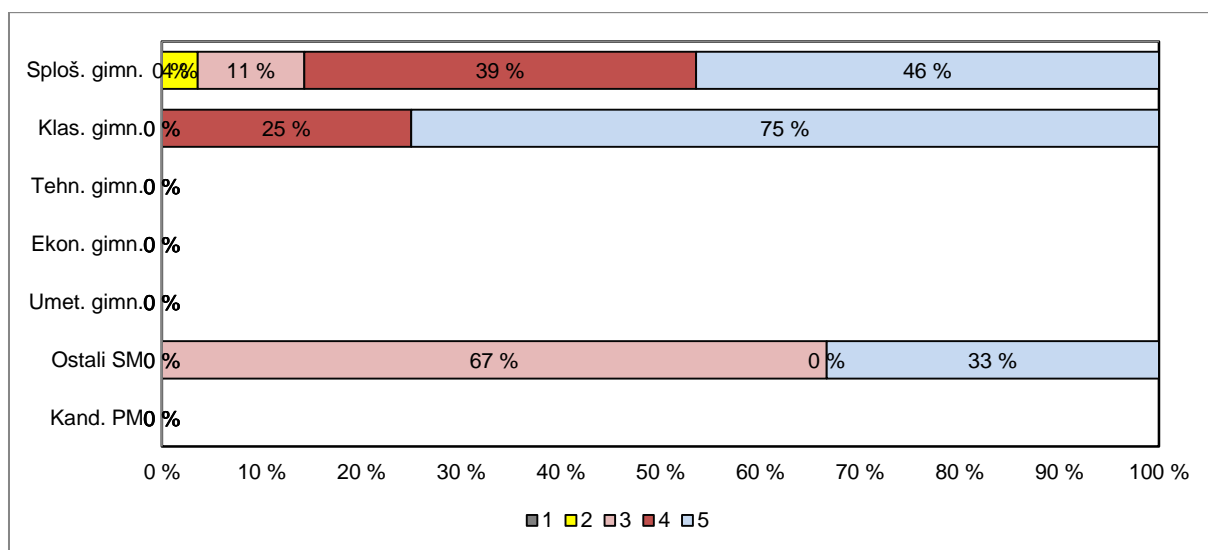

Vir: Državni izpitni center 2016

VIŠJA RAVEN

Preglednica 2.3.3 prikazuje porazdelitev kandidatov po točkovnih ocenah pri ruščini VR v spomladanskem izpitnem roku SM 2016 (tj. frekvenčna porazdelitev), preglednica 2.3.4 in slika 2.3.2 pa delež kandidatov s posameznimi točkovnimi ocenami (tj. relativna frekvenčna porazdelitev). Podatki so prikazani po podrobnejši strukturi kandidatov.

Preglednica 2.3.3: Frekvenčna porazdelitev kandidatov po točkovnih ocenah

Ocena	Sploš. gimn.	Klas. gimn.	Gimn.	Tehn. gimn.	Ekon. gimn.	Umet. gimn.	Strok. gimn.	Ref. skup. SM	Kand. SM	Ostali SM	Kand. PM
1	0	0	0	0	0	0	0	0	0	0	0
2	0	0	0	0	0	0	0	0	0	0	0
3	1	0	1	0	0	0	0	1	1	0	0
4	0	0	0	0	0	0	0	0	0	0	0
5	1	0	1	0	0	0	0	1	2	1	0
6	1	0	1	0	0	0	0	1	1	0	0
7	2	0	2	0	0	0	0	2	2	0	0
8	6	3	9	0	0	0	0	9	9	0	0
Uspešni	11	3	14	0	0	0	0	14	15	1	0
Skupaj	11	3	14	0	0	0	0	14	15	1	0

Preglednica 2.3.4: Relativna frekvenčna porazdelitev kandidatov po točkovnih ocenah

Ocena	Sploš. gimn.	Klas. gimn.	Gimn.	Tehn. gimn.	Ekon. gimn.	Umet. gimn.	Strok. gimn.	Ref. skup. SM	Kand. SM	Ostali SM	Kand. PM
1	0 %	0 %	0 %	-	-	-	-	0 %	0 %	0 %	-
2	0 %	0 %	0 %	-	-	-	-	0 %	0 %	0 %	-
3	9 %	0 %	7 %	-	-	-	-	7 %	7 %	0 %	-
4	0 %	0 %	0 %	-	-	-	-	0 %	0 %	0 %	-
5	9 %	0 %	7 %	-	-	-	-	7 %	13 %	100 %	-
6	9 %	0 %	7 %	-	-	-	-	7 %	7 %	0 %	-
7	18 %	0 %	14 %	-	-	-	-	14 %	13 %	0 %	-
8	55 %	100 %	64 %	-	-	-	-	64 %	60 %	0 %	-
Uspešni	100 %	100 %	100 %	-	-	-	-	100 %	100 %	100 %	-
Skupaj	100 %	100 %	100 %	-	-	-	-	100 %	100 %	100 %	-

Slika 2.3.2: Relativna frekvenčna porazdelitev kandidatov po točkovnih ocenah

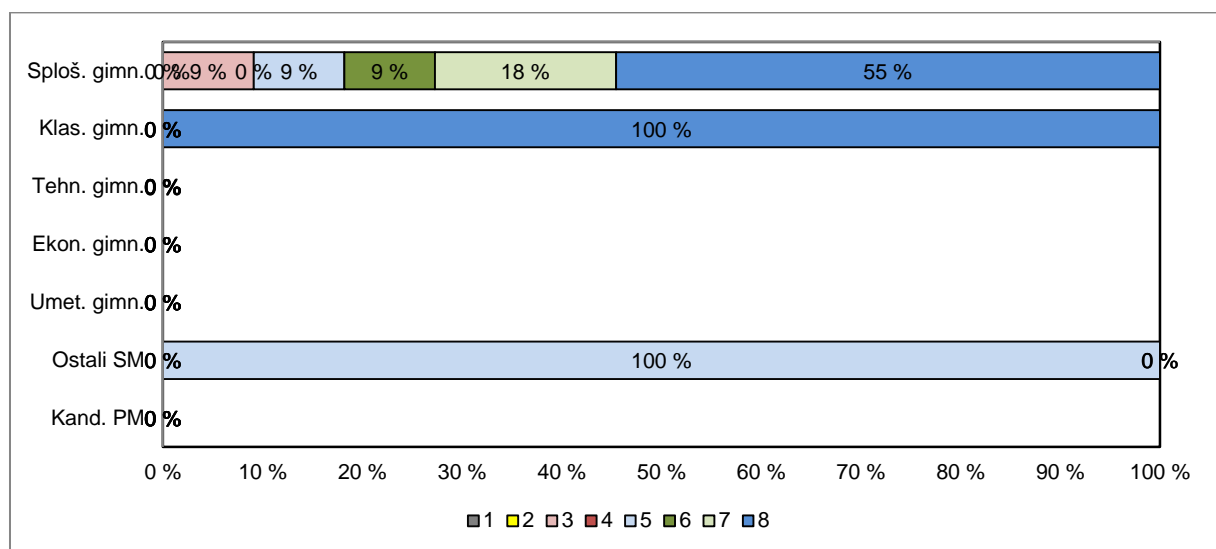

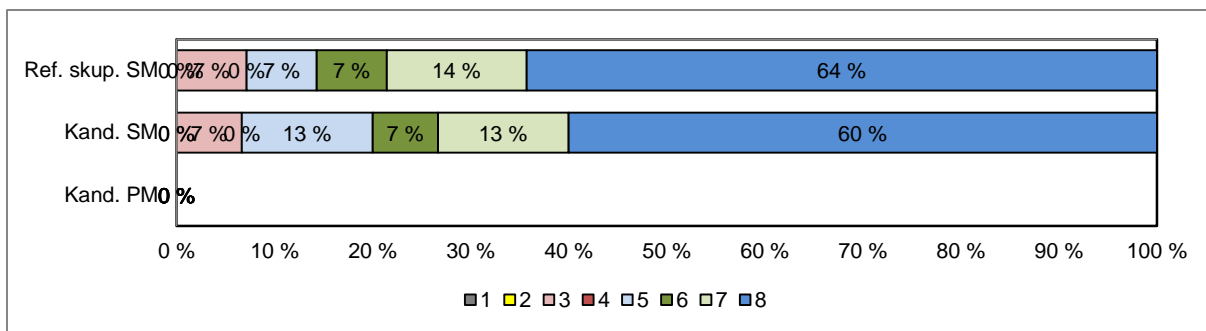

Vir: Državni izpitni center 2016

3 Splošni podatki o kandidatih pri izpitu splošne mature iz ruščine v spomladanskem izpitnem roku 2016

V preglednici 3.1 so zbrani splošni podatki (tj. statistike) o kandidatih, ki so opravljali izpit SM iz ruščine OR v spomladanskem izpitnem roku 2016, v preglednici 3.2 pa splošni podatki za kandidate, ki so opravljali izpit SM iz ruščine VR v spomladanskem izpitnem roku 2016.

Preglednica 3.1: Splošni podatki o kandidatih pri izpitu SM iz ruščine OR v spomladanskem izpitnem roku 2016

	Sploš. gimn.	Klas. gimn.	Gimn.	Tehn. gimn.	Ekon. gimn.	Umet. gimn.	Strok. gimn.	Ref. skup. SM	Kand. SM	Ostali SM	Kand. PM
Število kandidatov	28	4	32	0	0	0	0	32	35	3	0
Povprečni splošni uspeh pri SM*	20,85	24,75	21,35	-	-	-	-	21,35	21,16	15,00	-
Povprečni uspeh v 4. letniku SŠ	3,89	4,75	4,00	-	-	-	-	4,00	3,94	2,00	-
Povprečni uspeh v 3. letniku SŠ	3,68	4,50	3,78	-	-	-	-	3,78	3,73	2,00	-
Povprečna ocena pri predmetu SM	4,29	4,75	4,34	-	-	-	-	4,34	4,29	3,67	-
Povprečna originalna ocena pri predmetu SM**	4,29	4,75	4,34	-	-	-	-	4,34	4,29	3,67	-
Povprečno število odstotnih točk pri predmetu SM	82,58	88,38	83,30	-	-	-	-	83,30	82,61	75,16	-
Mediana odstotnega števila točk pri predmetu SM	84,5	89	85,5	-	-	-	-	85,5	85	73	-
Standardni odklon odstotnih točk pri predmetu SM	8,85	4,12	8,58	-	-	-	-	8,58	8,92	10,98	-
Povprečna ocena pri predmetu v 4. letniku SŠ	4,07	4,50	4,13	-	-	-	-	4,13	4,13	-	-
Povprečna ocena pri predmetu v 3. letniku SŠ	4,19	4,25	4,19	-	-	-	-	4,19	4,19	-	-
Korelacija splošnega uspeha pri SM in ocene pri predmetu SM*	-	-	0,71	-	-	-	-	0,71	0,74	-	-
Korelacija splošnega uspeha pri SM in uspeha v 4. letniku SŠ*	-	-	0,73	-	-	-	-	0,73	0,74	-	-
Korelacija splošnega uspeha pri SM in uspeha v 3. letniku SŠ*	-	-	0,48	-	-	-	-	0,48	0,52	-	-
Korelacija ocene pri predmetu SM in uspeha v 4. letniku SŠ***	-	-	0,53	-	-	-	-	0,53	0,58	-	-
Korelacija ocene pri predmetu SM in uspeha v 3. letniku SŠ***	-	-	0,53	-	-	-	-	0,53	0,58	-	-
Korelacija ocene pri predmetu SM in ocene pri predmetu v 4. letniku SŠ***	-	-	0,73	-	-	-	-	0,73	0,73	-	-
Korelacija ocene pri predmetu SM in ocene pri predmetu v 3. letniku SŠ***	-	-	0,72	-	-	-	-	0,72	0,72	-	-
Korelacija notranjega in zunanjega dela pri SM	-	-	0,51	-	-	-	-	0,51	0,51	-	-
Neuspešni s PP	0,00	0,00	0,00	-	-	-	-	0,00	0,00	0,00	-
Neuspešni brez PP	0,00	0,00	0,00	-	-	-	-	0,00	0,00	0,00	-

Preglednica 3.2: Splošni podatki o kandidatih pri izpitu SM iz ruščine VR v spomladanskem izpitnem roku 2016

	Sploš. gimn.	Klas. gimn.	Gimn.	Tehn. gimn.	Ekon. gimn.	Umet. gimn.	Strok. gimn.	Ref. skup. SM	Kand. SM	Ostali SM	Kand. PM
Število kandidatov	11	3	14	0	0	0	0	14	15	1	0,00
Povprečni splošni uspeh pri SM*	23,91	26,00	24,36	-	-	-	-	24,36	24,36	-	-
Povprečni uspeh v 4. letniku SŠ	4,18	4,67	4,29	-	-	-	-	4,29	4,29	-	-
Povprečni uspeh v 3. letniku SŠ	4,00	4,33	4,07	-	-	-	-	4,07	4,07	-	-
Povprečna točkovna ocena pri predmetu SM	6,91	8,00	7,14	-	-	-	-	7,14	7,00	5,00	-
Povprečna originalna točkovna ocena pri predmetu SM**	6,91	8,00	7,14	-	-	-	-	7,14	7,00	5,00	-
Povprečno število odstotnih točk pri predmetu SM	88,94	94,18	90,07	-	-	-	-	90,07	89,12	75,82	-
Mediana odstotnega števila točk pri predmetu SM	92	93	92,5	-	-	-	-	92,5	92	76	-
Standardni odklon odstotnih točk pri predmetu SM	10,71	2,95	9,72	-	-	-	-	9,72	10,06	-	-
Povprečna ocena pri predmetu v 4. letniku SŠ	4,78	4,67	4,75	-	-	-	-	4,75	4,75	-	-
Povprečna ocena pri predmetu v 3. letniku SŠ	4,89	5,00	4,92	-	-	-	-	4,92	4,92	-	-
Korelacija splošnega uspeha pri SM in točkovne ocene pri predmetu SM*	-	-	-	-	-	-	-	-	-	-	-
Korelacija splošnega uspeha pri SM in uspeha v 4. letniku SŠ*	-	-	-	-	-	-	-	-	-	-	-
Korelacija splošnega uspeha pri SM in uspeha v 3. letniku SŠ*	-	-	-	-	-	-	-	-	-	-	-
Korelacija točkovne ocene pri predmetu SM in uspeha v 4. letniku SŠ***	-	-	-	-	-	-	-	-	-	-	-
Korelacija točkovne ocene pri predmetu SM in uspeha v 3. letniku SŠ***	-	-	-	-	-	-	-	-	-	-	-
Korelacija točkovne ocene pri predmetu SM in ocene pri predmetu v 4. letniku SŠ***	-	-	-	-	-	-	-	-	-	-	-
Korelacija točkovne ocene pri predmetu SM in ocene pri predmetu v 3. letniku SŠ***	-	-	-	-	-	-	-	-	-	-	-
Korelacija notranjega in zunanjega dela pri SM	-	-	-	-	-	-	-	-	-	-	-
Neuspešni s PP	0,00	0,00	0,00	-	-	-	-	0,00	0,00	0,00	-
Neuspešni brez PP	0,00	0,00	0,00	-	-	-	-	0,00	0,00	0,00	-

*Pri izračunu povprečnega splošnega uspeha pri SM so upoštevani samo uspešni kandidati (10 točk ali več). Enako velja tudi za korelacije s splošnim uspehom pri SM.

**Originalna (točkovna) ocena je ocena pri predmetu SM, izračunana iz odstotnih točk, brez upoštevanja PP (pogojno pozitivne), ocenjevanja na OR namesto VR ali upoštevanja ocene iz prejšnjega roka.

***Korelacija z oceno pri predmetu SM se računa z originalno (točkovno) oceno pri predmetu SM.

Če je manj kakor 30 popolnih parov podatkov, se korelacija ne izračuna.

Slika 3.1 prikazuje primerjavo povprečne originalne ocene pri izpitu SM iz ruščine OR in povprečnih ocen iz ruščine v 4. in 3. letniku srednje šole. Podatki so prikazani po podrobnejši strukturi kandidatov.

Slika 3.1: Povprečne ocene pri izpitu SM iz ruščine OR

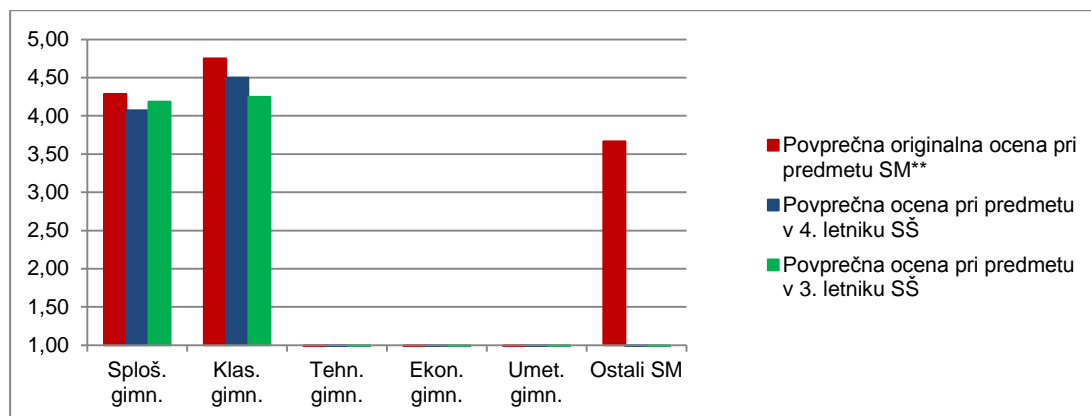

Vir: Državni izpitni center 2016

Slika 3.2 prikazuje primerjavo povprečnega splošnega uspeha vseh gimnazijcev, ki so v spomladanskem izpitnem roku 2016 prvič v celoti opravljali splošno maturo (ref. skup. SM – VSI), in gimnazijcev, ki so v tem izpitnem roku prvič v celoti opravljali izpit SM iz ruščine OR (ref. skup. SM – RUŠ OR).

Slika 3.2: Povprečni splošni uspeh pri SM in pri izpitu SM iz ruščine OR

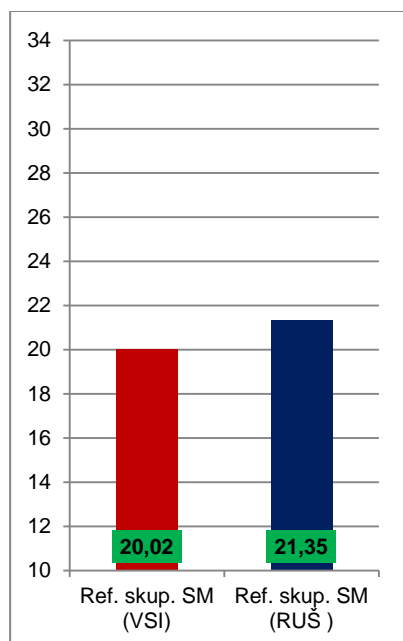

Vir: Državni izpitni center 2016

Slika 3.3 prikazuje primerjavo povprečne originalne točkovne ocene pri izpitu SM iz ruščine VR in povprečnih ocen iz ruščine v 4. in 3. letniku srednje šole. Podatki so prikazani po podrobnejši strukturi kandidatov.

Slika 3.3: Povprečne (točkovne) ocene pri izpitu SM iz ruščine VR

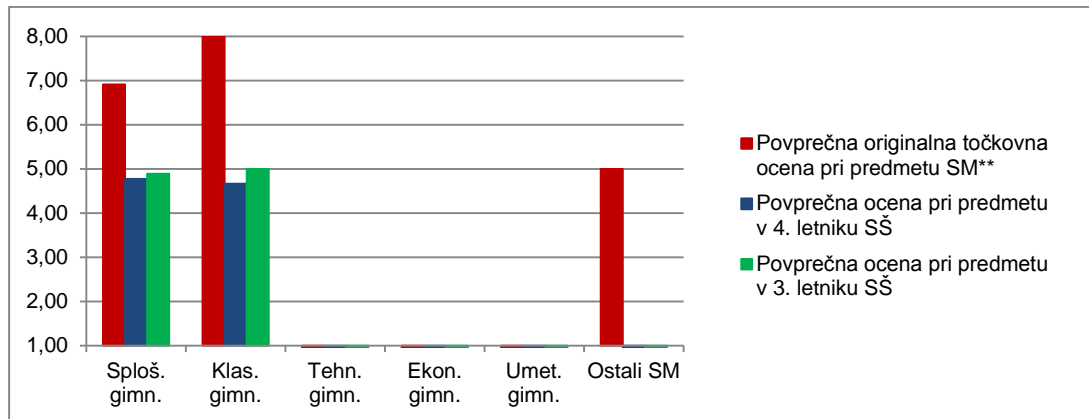

Vir: Državni izpitni center 2016

Slika 3.4 prikazuje primerjavo povprečnega splošnega uspeha vseh gimnazijcev, ki so v spomladanskem izpitnem roku 2016 prvič v celoti opravljali splošno maturo (ref. skup. SM – VSI), in gimnazijcev, ki so v tem izpitnem roku prvič v celoti opravljali izpit SM iz ruščine VR (ref. skup. SM – RUŠ VR).

Slika 3.4: Povprečni splošni uspeh pri SM in pri izpitu SM iz ruščine VR

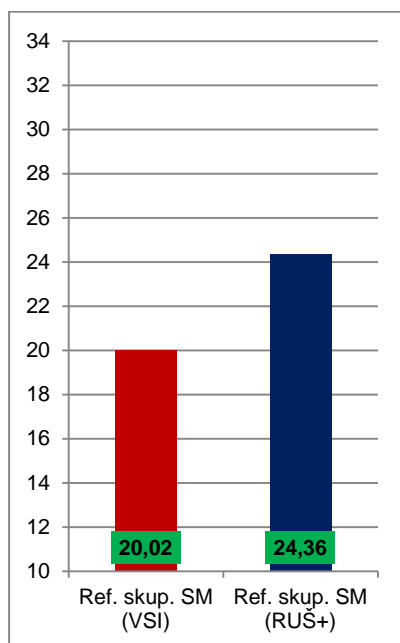

Vir: Državni izpitni center 2016

4 Vsebinska analiza dosežkov za referenčno skupino SM

4.1 Vsebinska analiza dosežkov pri zunanjem in notranjem delu izpita

OSNOVNA RAVEN

Preglednica 4.1.1 prikazuje osnovne statistične podatke za referenčno skupino SM pri zunanjem in notranjem delu izpita ruščine OR v spomladanskem izpitnem roku SM 2016.

Preglednica 4.1.1: Osnovni statistični podatki

	Zunanji del	Notranji del
Število kandidatov	32	32
Povprečno število odstotnih točk	64,99	18,31
Standardni odklon odstotnih točk	6,97	2,58
Maksimalno število odstotnih točk	80,00	20,00
Povprečna težavnost	0,81	0,92

Preglednica 4.1.2 in slika 4.1.1 prikazujeta relativno frekvenčno porazdelitev referenčne skupine SM po dosežkih pri zunanjem in notranjem delu izpita iz ruščine OR v spomladanskem izpitnem roku SM 2016.

Preglednica 4.1.2: Relativna frekvenčna porazdelitev po dosežkih pri zunanjem in notranjem delu izpita

Odstotki	Zunanji del	Notranji del
0-5	0 %	0 %
6-10	0 %	0 %
11-15	0 %	0 %
16-20	0 %	0 %
21-25	0 %	0 %
26-30	0 %	0 %
31-35	0 %	0 %
36-40	0 %	0 %
41-45	0 %	3 %
46-50	0 %	0 %
51-55	0 %	3 %
56-60	3 %	0 %
61-65	0 %	0 %
66-70	6 %	3 %
71-75	16 %	0 %
76-80	16 %	6 %
81-85	28 %	0 %
86-90	19 %	13 %
91-95	9 %	38 %
96-100	3 %	34 %
SKUPAJ	100 %	100 %

Slika 4.1.1: Relativna frekvenčna porazdelitev po dosežkih pri zunanjem in notranjem delu izpita

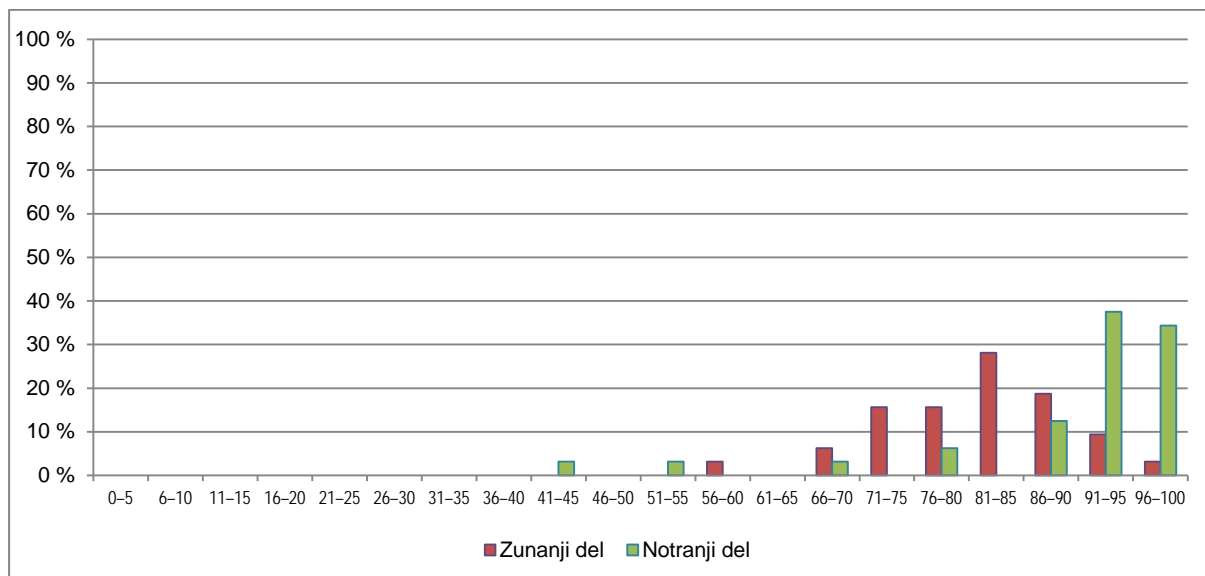

Vir: Državni izpitni center 2016

VIŠJA RAVEN

Preglednica 4.1.3 prikazuje osnovne statistične podatke za referenčno skupino SM pri zunanjem in notranjem delu izpita iz ruščine VR v spomladanskem izpitnem roku SM 2016.

Preglednica 4.1.3: Osnovni statistični podatki

	Zunanji del	Notranji del
Število kandidatov	14	14
Povprečno število odstotnih točk	71,64	18,43
Standardni odklon odstotnih točk	6,40	5,32
Maksimalno število odstotnih točk	79,00	20,00
Povprečna težavnost	0,90	0,92

Preglednica 4.1.4 in slika 4.1.2 prikazujeta relativno frekvenčno porazdelitev referenčne skupine SM po dosežkih pri zunanjem in notranjem delu izpita iz ruščine VR v spomladanskem izpitnem roku SM 2016.

Preglednica 4.1.4: Relativna frekvenčna porazdelitev po dosežkih pri zunanjem in notranjem delu izpita

Odstotki	Zunanji del	Notranji del
0-5	0 %	7 %
6-10	0 %	0 %
11-15	0 %	0 %
16-20	0 %	0 %
21-25	0 %	0 %
26-30	0 %	0 %
31-35	0 %	0 %
36-40	0 %	0 %
41-45	0 %	0 %
46-50	0 %	0 %
51-55	0 %	0 %
56-60	0 %	0 %
61-65	0 %	0 %
66-70	0 %	0 %
71-75	7 %	0 %
76-80	14 %	0 %
81-85	7 %	0 %
86-90	21 %	0 %
91-95	21 %	14 %
96-100	29 %	79 %
SKUPAJ	100 %	100 %

Slika 4.1.2: Relativna frekvenčna porazdelitev po dosežkih pri zunanjem in notranjem delu izpita

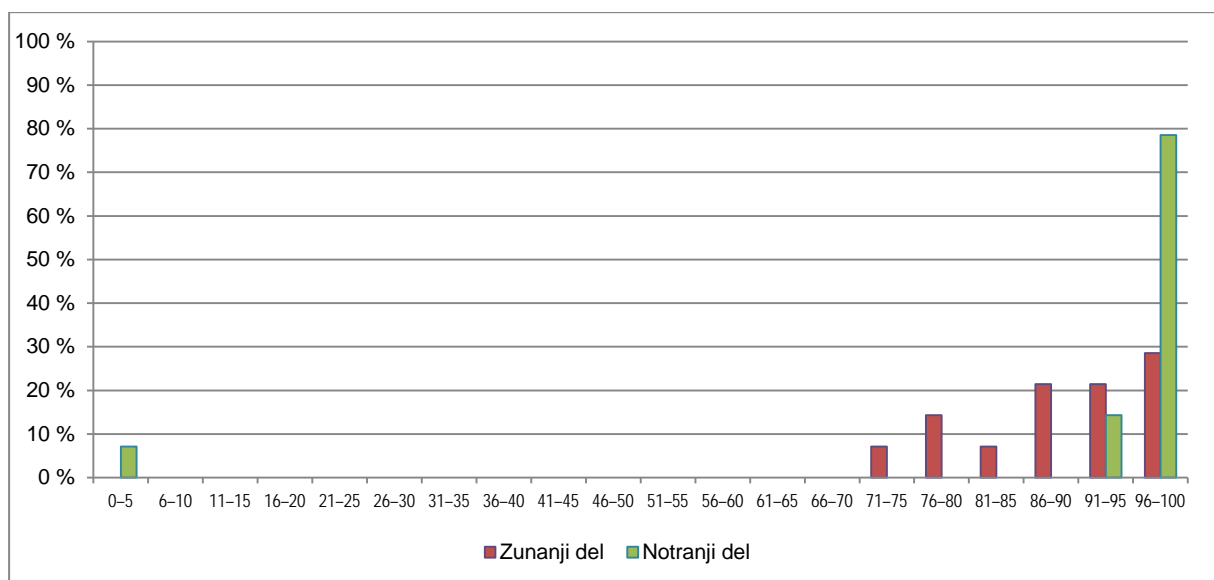

Vir: Državni izpitni center 2016

4.2 Vsebinska analiza dosežkov po posameznih delih izpita

Preglednica 4.2.1 prikazuje osnovne statistične podatke za referenčno skupino SM po posameznih delih izpita iz ruščine OR, preglednica 4.2.2 pa iz ruščine VR v spomladanskem izpitnem roku SM 2016.

Preglednica 4.2.1: Osnovni statistični podatki po posameznih delih izpita – ruščina OR

	Izpitna pola 1A OR	Izpitna pola 1B OR	Izpitna pola 2 OR	Izpitna pola 3A OR	Izpitna pola 3B OR	Ustni izpit
Število kandidatov	32	32	32	32	32	32
Povprečno število odstotnih točk	18,38	11,56	11,13	8,00	15,88	18,31
Standardni odklon odstotnih točk	1,66	2,16	2,42	1,08	1,82	2,58
Maksimalno število odstotnih točk	20,00	15,00	15,00	10,00	20,00	20,00
Povprečna težavnost	0,92	0,77	0,74	0,80	0,79	0,92

Preglednica 4.2.2: Osnovni statistični podatki po posameznih delih izpita – ruščina VR

	Izpitna pola 1A VR	Izpitna pola 1B VR	Izpitna pola 2 VR	Izpitna pola 3A VR	Izpitna pola 3B VR	Ustni izpit
Število kandidatov	14	14	14	14	14	14
Povprečno število odstotnih točk	19,41	12,98	13,64	8,57	17,04	18,43
Standardni odklon odstotnih točk	0,77	2,11	1,28	1,19	2,52	5,32
Maksimalno število odstotnih točk	20,00	15,00	15,00	10,00	20,00	20,00
Povprečna težavnost	0,97	0,87	0,91	0,86	0,85	0,92

4.3 Vsebinska analiza dosežkov po nalogah in vprašanjih

OSNOVNA RAVEN

Izpitna pola 1 A – Bralno razumevanje

Naloge so bile za kandidate srednje do zelo lahke, saj se indeks težavnosti (IT) giblje od 0,77 do 1,00.

Izpitna pola 1 B – Poznavanje in raba jezika

IT je nižji pri teh postavkah:

Naloga 1.3: IT = 0,40

Primer:

За год он заработал 24 _____ (миллион) долларов.

Rešitev: миллиона

Pojasnilo: Kandidati so morali vstaviti samostalnik v oklepaju v obliko rodilnika ednine. Gre za pogosto napako, ko kandidati namesto v rodilnik ednine samostalnik postavijo v rodilnik množine.

Naloga 1.7: IT = 0,37

Primer:

(...) а также агентов актёров и других _____ (лицо).

Rešitev: лиц

Pojasnilo: Kandidati so morali samostalnik v oklepaju postaviti v rodilnik množine.

Naloga 3.2: IT = 0,37

Primer:

Праздник приурочен ко _____ (день) рождения главного символа Нового года.

Rešitev: дню

Pojasnilo: Kandidati so morali samostalnik v oklepaju postaviti v dajalnik ednine.

Izpitna pola 2 – Slušno razumevanje

IT je nižji pri teh postavkah:

Naloga A.3: IT = 0,40

Primer:

В первом голосовании слушатели определяли наименее популярных мировых лидеров.

Rešitev: *Нет*

Pojasnilo: Kandidati so morali v preglednici označiti, ali trditev ustreza oziroma ne ustreza slišnemu besedilu na posnetku.

Naloga B.5: IT = 0,31

Primer:

Программа посещения Ибердского (Сафрониева) монастыря включает

А купание в святом источнике.

Б денежное пожертвование на нужды монастыря.

В исповедь отцу Николаю.

Rešitev: *A*

Pojasnilo: Kandidati so morali izbrati pravilen odgovor.

Izpitna pola 3 – Pisno sporočanje

Del A (pisni sestavek v eni od stalnih sporočanjskih oblik)

IT se giblje med 0,62 in 0,89. Najnižji je pri postavki za jezikovno pravilnost.

Del B (daljši pisni sestavek)

IT se giblje med 0,69 in 0,86.

VIŠJA RAVEN

Izpitna pola 1 A – Bralno razumevanje

Naloge so bile za kandidate lahke, saj se IT giblje od 0,80 do 1,00.

Izpitna pola 1 B – Poznavanje in raba jezika

Naloge so bile za kandidate srednje do zelo lahke, saj se IT giblje od 0,60 do 1,00.

Izpitna pola 2 – Slušno razumevanje

IT je nižji pri tej postavki:

Naloga A.2: IT = 0,47

Primer:

Все лидеры активно живут и работают в настоящее время.

Rešitev: *Нет*

Pojasnilo: Kandidati so morali v preglednici označiti, ali trditev ustreza oziroma ne ustreza slišnemu besedilu na posnetku.

Izpitna pola 3 – Pisno sporočanje

Del A (pisni sestavek v eni od stalnih sporočanjskih oblik)

IT se giblje med 0,71 in 0,95.

Del B (pisni sestavek na temo iz književnosti)

IT se giblje med 0,70 in 0,87.

4.4 Najpogostejši nepravilni odgovori kandidatov

Nepravilne oblike pri samostalnikih.

4.5 Mnenje zunanjih ocenjevalcev o nalogah in vprašanjih v izpitnih polah

Zunanje ocenjevalke glede nalog in vprašanj niso imele pripomb. Ocenjevanje je potekalo 13. 6. 2016.

5 Zunanje ocenjevanje in ugovori

5.1 Zunanje ocenjevanje

Ocenjevanje je potekalo v skupnem prostoru. Naloge so bile ocenjene v enem dnevu in isti dan tudi oddane.

5.2 Ugovori na oceno in način izračuna izpitne ocene

Ugovor na oceno je vložil en kandidat na osnovni ravni. Izvedenki sta pregledali vse njegove izpitne pole. Pri nekaterih postavkah je bila njuna ocena nižja. Kandidatu se je spremenilo le skupno število točk, ne pa tudi ocena.

6 Povzetek

6.1 Ocena uspeha kandidatov

Na maturitetni izpit iz ruščine na osnovni ravni se je v spomladanskem izpitnem roku 2016 prijavilo 31 kandidatov, na višji ravni pa 14 kandidatov. Ocenjujemo, da so kandidati v spomladanskem izpitnem roku 2016 v povprečju pokazali dober in zelo dober uspeh pri maturitetnem izpitu tako na osnovni kakor tudi na višji ravni.

Nekoliko nižji uspeh pri doseženih točkah na osnovni ravni v primerjavi s točkami, ki so jih kandidati dosegli na višji ravni (pri izpitni poli 1 A in 1 B in pri ustnem izpitu), je mogoče razložiti s tem, da se za izpit na višji ravni odločajo kandidati z zanesljivejšim znanjem ruščine, na višjo raven se v zadnjem času prijavi tudi večje število kandidatov ruskega izvora (tako iz ruskih kakor tudi mešanih rusko-slovenskih družin, število katerih v Sloveniji v zadnjem času opazno narašča).

V spomladanskem izpitnem roku 2016 je bil en ugovor na oceno pri izpitu na osnovni ravni, ki pa ni bil pozitivno rešen (ocena je bila spremenjena navzdol).

6.2 Ocena kakovosti izpitnih pol

Glede na indeks težavnosti in glede na dosežene točke pri posameznih izpilih v izpitnih polah na osnovni in na višji ravni ugotavljamo rahle razlike. Izpitne pole za osnovni ravni so izkazale večjo razliko med kandidati pri posameznih izpilih kakor izpitne pole na višji ravni. Nihanje povprečne težavnosti na osnovni ravni od najvišje (izpitna pola 1 A – bralno razumevanje) 0,92 do najnižje (izpitna pola 2 – slušno razumevanje) 0,74 je znašalo 0,18. Nihanje povprečne težavnosti izpitnih pol na višji ravni od najvišje (izpitna pola 1 A – bralno razumevanje) 0,97 do najnižje (izpitna pola 3 B – daljši pisni sestavek iz književnosti) 0,85 ni preseglo 0,12.

Drugače pa DPK SM za ruščino meni, da so ugotovljene razlike sprejemljive in korelirajo z doseženo povprečno oceno kandidatov na osnovni in na višji ravni v srednji šoli.

DPK SM za ruščino je prepričana, da so bile izpitne pole tako za osnovno kakor tudi za višjo raven sestavljene kvalitetno, na ustreznem zahtevnostnem nivoju: dosledno so bila upoštevana vsa ključna izhodišča za preverjanje in ocenjevanje jezikovnih spretnosti, ki veljajo za posamezno taksonomsko stopnjo in so opisane v veljavnem PIK SM za ruščino.

6.3 Druge ugotovitve

Glede na zmerno rast števila kandidatov, ki so v povprečju pokazali dober in zelo dober uspeh pri maturitetnem izpitu, ugotavljamo pozitivni trend usposobljenosti kandidatov, ki se prijavijo na splošno maturo iz ruščine.

Hkrati ugotavljamo kvaliteto dela DPK SM za ruščino, ki je v spomladanskem izpitnem roku zagotovila enako težavnostno stopnjo kvalitetno pripravljenih izpitnih pol na obeh jezikovnih ravneh.