



Šifra kandidata:

**Državni izpitni center**



M 2 0 2 7 0 1 1 1

JESENSKI IZPITNI ROK

# EKONOMIJA

≡ Izpitna pola 1 ≡

**Sobota, 29. avgust 2020 / 90 minut**

*Dovoljeno gradivo in pripomočki:*

*Kandidat prinese nalivno pero ali kemični svinčnik, svinčnik, šilček, radirko, računalno in ravnilo.*

*Kandidat dobi list za odgovore.*

**SPLOŠNA MATURA**

## NAVODILA KANDIDATU

**Pazljivo preberite ta navodila.**

**Ne odpirajte izpitne pole in ne začenjajte reševati nalog, dokler vam nadzorni učitelj tega ne dovoli.**

Prilepite kodo oziroma vpišite svojo šifro (v okvirček desno zgoraj na tej strani in na list za odgovore).

Izpitna pola vsebuje 40 nalog izbirnega tipa. Vsak pravičen odgovor je vreden 1 točko.

Rešitve pišite z nalivnim peresom ali s kemičnim svinčnikom **v izpitno polo** tako, da obkrožite črko pred pravilnim odgovorom. Sproti izpolnite še **list za odgovore**. Vsaka naloga ima samo **en** pravičen odgovor. Če se zmotite, jasno označite, kateri je pravičen. Naloge, pri katerih bo izbranih več odgovorov, in nejasni popravki bodo ocenjeni z 0 točkami.

Zaupajte vase in v svoje zmožnosti. Želimo vam veliko uspeha.

*Ta pola ima 16 strani, od tega 2 prazni.*





1. Relativno redke so tiste dobrine,
  - A ki so, kljub velikim potrebam po njih, relativno drage.
  - B ki so dostopne le prebivalcem v razvitih državah.
  - C ki jih je manj, kakor znašajo potrebe po njih.
  - D ki jih lahko prosto, neomejeno uporabljamo.
2. Slika prikazuje gospodarski krožni tok:

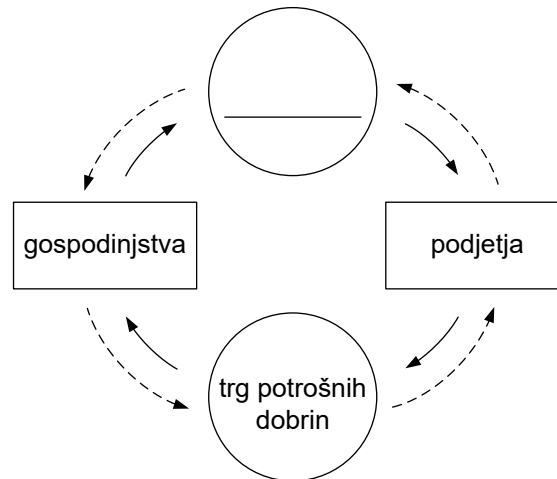

Na črto v zgornjem liku bi morali napisati

- A dohodki gospodinjstev.
  - B delo.
  - C proizvodni dejavniki.
  - D trg proizvodnih dejavnikov.
3. Preglednica prikazuje celotno koristnost dobrine X za potrošnika:

Količina dobrine X	0	1	2	3	4
Celotna koristnost dobrine X	0	10	18	22	25

Mejna koristnost druge enote dobrine X je

- A 28
- B 18
- C 9
- D 8



4. Matic kupuje pice po ceni 10 EUR in vstopnice za kino po ceni 5 EUR z dano žepnino.

V preglednici so dane Matičeve celotne koristnosti pic in mejne koristnosti vstopnic za kino.

Količina (Q)	0	1	2	3	4
<b>Celotna</b> koristnost (TU) pice	0	45	85	115	135
<b>Mejna</b> koristnost (MU) vstopnic za kino	/	35	30	25	20

Matic bo izbral najboljšo potrošnikovo izbiro, če bo kupil štiri vstopnice za kino in

- A eno pice.
  - B dve pici.
  - C tri pice.
  - D štiri pice.
5. Dejavniki, ki vplivajo na produktivnost dela, so:
- A povprečna delavčeva spretnost, raven znanosti in stopnja njene tehnične uporabnosti, družbena kombinacija proizvodnega procesa, obseg in učinkovitost proizvodjalnih sredstev in naravni pogoji.
  - B cena proizvedenega blaga, proizvodni stroški, cene drugih proizvodov, število proizvajalcev in stopnja tržne konkurence.
  - C obseg kapitala, cena delovne sile, obseg dela, profitna mera, obrestna mera za financiranje proizvodnje, samofinanciranje in merilo investiranja.
  - D potrebe potrošnikov po proizvodih, denarni dohodki, cene substitutov, cene komplementarnih dobrin in število učinkovitih kupcev danih proizvodov.
6. Produktivnost dela se bo v podjetju Orodjar, d. o. o., zagotovo povečala, če bo podjetje:
- A doseglo enak dobiček z manjšim kapitalnim vložkom.
  - B ob enakem številu zaposlenih znižalo stroške poslovanja.
  - C ob manjšem številu zaposlenih znižalo stroške poslovanja.
  - D ob enakem številu zaposlenih povečalo obseg proizvodnje.



7. Slika prikazuje krivuljo proizvodnih možnosti (transformacijsko krivuljo) države Salije. Država si je izbrala proizvodnjo v točki X.

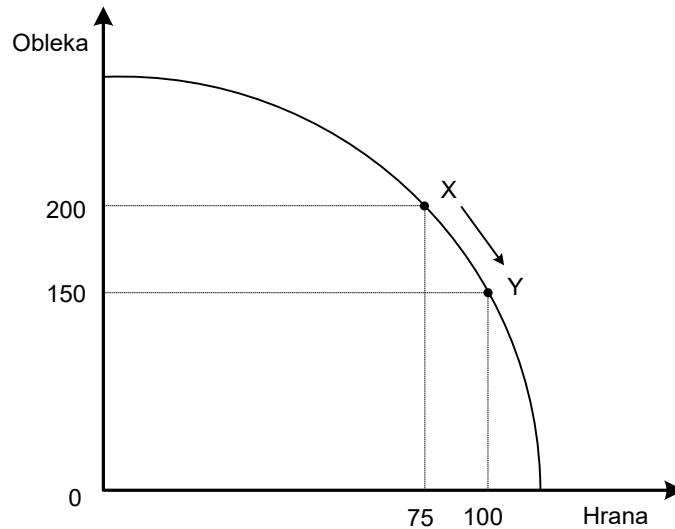

- Če država izbere proizvodnjo v točki Y namesto v točki X, bodo alternativni stroški znašali
- A 25 enot hrane.
  - B 75 enot hrane.
  - C 50 enot obleke.
  - D 150 enot obleke.
8. Producerska funkcija je tehnično razmerje,
- A ki nam pove največjo količino proizvodov, ki jo je mogoče proizvesti s posamezno sestavo proizvodnih dejavnikov ob danih proizvodnih metodah.
  - B kjer so mejne produktivnosti proizvodnih dejavnikov enake razmerju njihovih cen.
  - C ki omogoča proizvesti določeno količino proizvodov z najnižjimi proizvodnimi stroški.
  - D ki ponazarja spreminjanje cene blaga in spremembo obsega ponudbe, ob nespremenjenih ostalih dejavnikih.
9. Zakon padajočega mejnega donosa govori o tem, da
- A se ob trikratnem povečanju vseh proizvodnih dejavnikov proizvodnja le podvoji.
  - B lahko ob dani količini fiksnih proizvodnih dejavnikov povečujemo celotni produkt do določene mere s povečanjem variabilnih proizvodnih dejavnikov.
  - C se zmanjšuje mejna koristnost dobrin pri porabi nadaljnjih enot te dobrine.
  - D so ponudniki pripravljene ponuditi pri nižji ceni več blaga, »ceteris paribus«.



10. Med navedenimi stroški podjetja Orodjar, d. o. o., bi kot fiksne (stalne) stroške lahko označili

- A stroške materiala za izdelovanje orodja.
- B plače delavcev za tekočim trakom.
- C stroške porabe električne energije.
- D obresti, ki jih podjetje plačuje za najeto posojilo.

11. Slika prikazuje trg ponudnikov internetnih storitev.

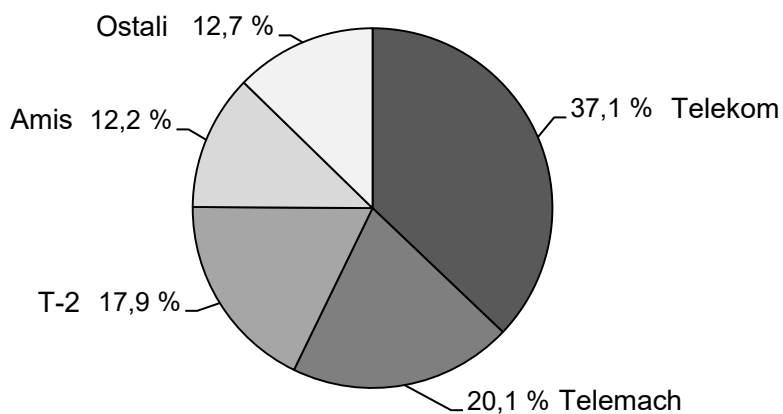

(Vir: Voh Boštich, Pod črto, <http://podcrto.si/analiza-s-katerimi-ponudniki-internetnih-storitev-smo-uporabniki-najmanj-zadovoljni/>. Pridobljeno: 19. 4. 2015.)

Tržna struktura je primer

- A monopolistične konkurence.
- B monopolne konkurence.
- C oligopolne konkurence
- D popolne konkurence.

12. Med objektivne dejavnike kupne moči Marine Močnik štejemo

- A njene potrebe in denarni dohodek.
- B njene potrebe in cene dobrin, ki jih kupuje.
- C njene želje, ki se nenehno spreminjajo.
- D njen denarni dohodek in cene dobrin, ki jih kupuje.



13. Slika prikazuje trg mobilnih telefonov. Sprememba cene mobilnih telefonov (iz  $P_1$  v  $P_2$ ), ponazorjena z grafom, povzroči spremembo

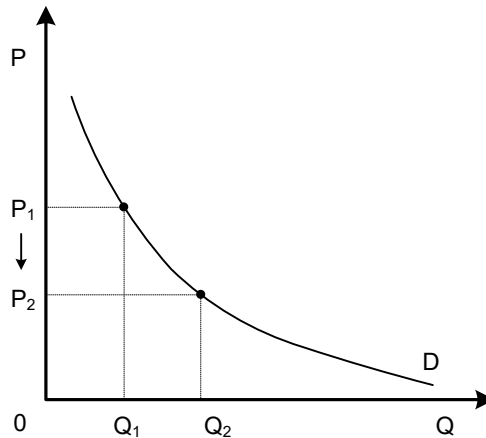

- A povpraševanja po mobilnih telefonih, saj uporabnikom omogočajo, da so dosegljivi povsod.  
B povpraševanja po mobilnih telefonih, saj zaradi visoke naročnine vse več uporabnikov odpoveduje klasične telefonske priključke.  
C obsega povpraševanja po mobilnih telefonih.  
D obsega ponudbe mobilnih telefonov, saj se število mobilnih operaterjev povečuje.
14. Slika prikazuje trg otroških sani v Mazuriji.

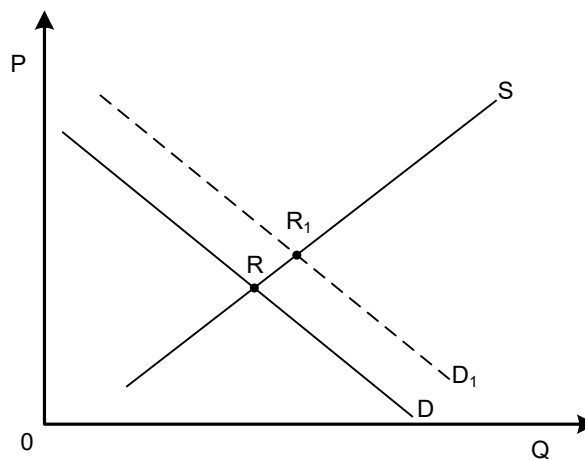

Premik krivulje iz  $D$  v  $D_1$  je lahko posledica:

- A občutnega zvišanja življenjskih stroškov v Mazuriji.  
B obilnih snežnih padavin, ki so omogočile sankanje še v marcu.  
C zvišanja stopnje brezposelnosti v Mazuriji.  
D odprave carinskih omejitev na uvoz otroških sani iz držav Evropske unije.









21. Slika prikazuje trg dela.

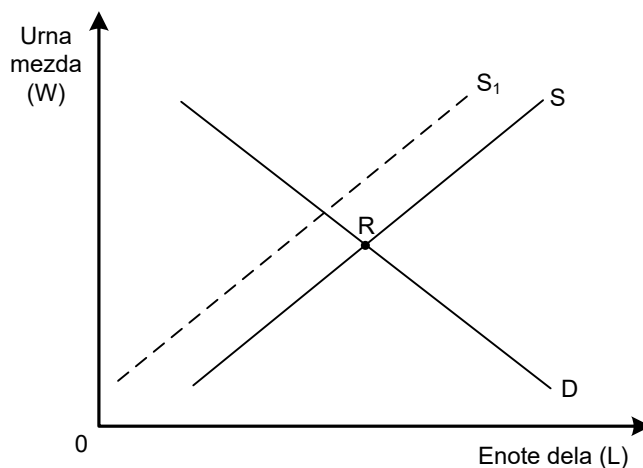

Vzrok za premik krivulje S v krivuljo  $S_1$  najbolje opisuje trditev:

- A država je sprejela ukrep, s katerim je zmanjšala število izdanih dovoljenj za zaposlovanje delavcev iz tujine.
- B sindikati so s splošno stavko dosegli povišanje mezd.
- C država je s protekcionističnimi ukrepi omejila uvoz blaga, da poveča domačo proizvodnjo.
- D država je uvedla program javnih del za zmanjšanje brezposelnosti.

22. Renta je

- A dohodek lastnikov proizvodnih dejavnikov, izhajajočih iz same lastnine dejavnikov, ki so po svojem obsegu omejeni.
- B strošek na enoto pridelka v kmetijstvu.
- C cena za uporabo katerega koli proizvodnega dejavnika.
- D cena za uporabo omejenega proizvodnega dejavnika, pri čemer povpraševanje po njem zaradi omejenosti ponudbe ne vpliva na ravnovesno ceno.

23. Knjižni denar je

- A vsak na papir tiskan denar (bankovec).
- B denar, ki v materialni obliki ne obstaja, ampak gre za zapisane zneske na bančnih računih.
- C denar, ki ga emisijska banka izdaja v sistemu papirnate valute.
- D sestavljen iz bankovcev v obtoku in bankovcev pri poslovnih bankah.



24. Podjetnik si od banke izposodi 10.000 EUR za 1 leto. Čez 1 leto ji mora skupaj z obrestmi vrniti 11.200 EUR. Letna obrestna mera v tem primeru znaša
- A 2 %
  - B 11,2 %
  - C 12 %
  - D 200 EUR
25. Podjetje Mini, d. d., ima na bančnem računu 100.000 EUR, ki jih želi investirati za obdobje enega leta. S finančnega vidika je najboljša naslednja možnost:
- A nakup nove proizvodne linije za proizvodnjo kosilnic. V prvem letu bi proizvedel 1200 kosilnic in jih prodal po ceni 100 EUR, pri čemer bo dobiček znašal 5 % od prodaje.
  - B vezana vloga pri banki, ki mu zagotavlja stalno (fiksno) letno obrestno mero 8 %.
  - C nakup turističnega apartmaja v Kranjski Gori, ki stane ravno 100.000 EUR. Mesečno bi z najemnino zaslužil 400 EUR, po enem letu pa bi lahko apartma prodal za 104.000 EUR.
  - D nakup delnic podjetja Kruh, d. d. Trenutno znaša cena delnice 100 EUR, po enem letu pa bo predvidoma znašala 110 EUR.
26. Slika prikazuje trg kapitala/prihrankov (S je krivulja prihrankov, D je krivulja povpraševanja po denarju).

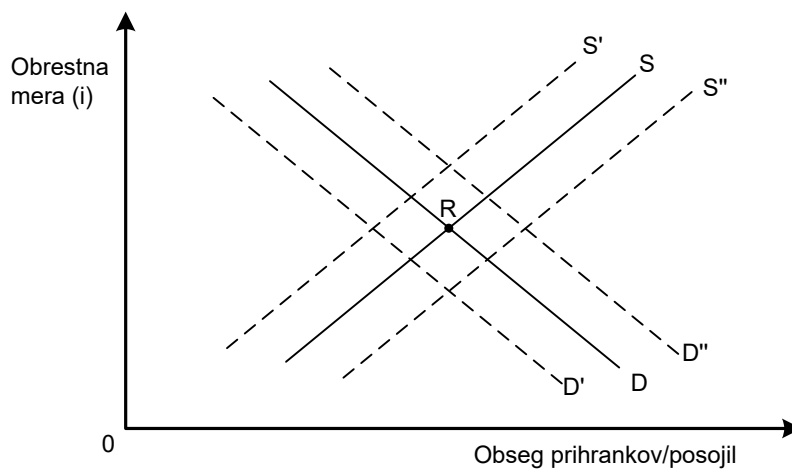

Če se v gospodarstvu poveča nagnjenost prebivalcev k varčevanju, se bo ob drugih nespremenjenih pogojih

- A krivulja S premaknila v krivuljo S'.
- B krivulja S premaknila v krivuljo S''.
- C krivulja D premaknila v krivuljo D'.
- D krivulja D premaknila v krivuljo D''.



27. Za delniško družbo je značilno, da
- A lastniki prednostnih delnic odgovarjajo za poslovanje delniške družbe z vsem osebnim premoženjem.
  - B je lastniku kontrolnega paketa rednih delnic zagotovljeno prednostno izplačilo dividend.
  - C se je z njenim nastankom povečala mobilnost kapitala, saj se kapital prek borze vrednostnih papirjev preprosteje seli iz enega v drugo podjetje.
  - D ločitev menedžerske in lastninske funkcije zagotavlja večji nadzor nad kapitalom.
28. Finančni kapital nastane
- A z združitvijo domačega in tujega kapitala.
  - B z združitvijo bančnega in industrijskega (trgovinskega) kapitala.
  - C z vlaganjem države v zasebna podjetja.
  - D s prodajo vrednostnih papirjev na borzi.
29. Razloge za sorazmerno stalnost cen v sodobni, nepopolni konkurenci najbolje pojasnjuje trditev:
- A zaradi počasnejšega tehnološkega napredka se stroški ne spreminjajo in so cene razmeroma stalne.
  - B stroški proizvodnje so pretežno spremenljivi (variabilni), zato podjetjem ni treba spreminjati cen.
  - C v sodobnih gospodarstvih določa cene država, ki jih noče pogosto spreminjati.
  - D podjetja določajo politiko dolgoročneje, pri tem poskušajo poslovati s čim nižjimi stroški in pritegniti kupce prav s sorazmerno stalnimi cenami.
30. Potrošnja je faza gospodarskega procesa, v kateri
- A se ustvarjeno bogastvo porabi za zadovoljitev potreb in je končni cilj proizvodnje.
  - B se določijo razmerja delitve dohodkov, ki so odvisna od tehnologije in tržne uspešnosti podjetja.
  - C poteka menjava dobrin za denar in potrošniki spoznajo, koliko je vreden njihov delež v potrošnji.
  - D se ustvarjajo proizvodi in je izhodišče gospodarskega procesa v družbi.
31. Po metodi izdatkov BDP izračunamo tako, da
- A od prihodka vseh proizvajalcev dobrin in storitev odštejemo vmesno porabo.
  - B seštejemo dohodke od dela in kapitala ter neto posredne davke.
  - C seštejemo potrošne izdatke, investicijske izdatke, izdatke države in neto posredne davke.
  - D seštejemo potrošne izdatke, investicijske izdatke, izdatke države in razliko med vrednostjo izvoza in vrednostjo uvoza blaga in storitev.



32. V državi Salviji se je v letu 2015 realni BDP v primerjavi z letom 2014 povečal za 3,5 %, cene pa so se v letu 2015 zvišale za 2,8 %. Nominalna rast BDP je znašala

- A 0,7 %
- B 0,8 %
- C 6,3 %
- D 6,4 %

33. Bruto investicije predstavljajo

- A vsoto neto investicij in amortizacije.
- B vsoto neto in novih investicij.
- C razliko med neto investicijami in amortizacijo.
- D razliko med neto in novimi investicijami.

34. Pomembna institucija, ki skrbi za nadzor nad porabo državnih sredstev v Sloveniji, je

- A državni zbor.
- B državni svet.
- C vlada.
- D računsko sodišče.

35. Prerazdelitvena funkcija fiskalne politike v Sloveniji izhaja iz skrbi za

- A enakomernejšo porazdelitev dohodkov in bogastva med prebivalci.
- B višjo gospodarsko rast in dostojno življenjsko raven vseh prebivalcev.
- C nizko stopnjo rasti cen (inflacije).
- D zagotavljanje javnih dobrin po čim nižjih stroških.

36. Država Katanija se v zadnjem obdobju sooča s padanjem gospodarske rasti, povečanjem revščine in deflacijo, ki je v letu 2015 znašala 2,1 %.

Razmislite in ugotovite, kateri od navedenih ukrepov Centralne banke Katanije bi vplival na izboljšanje gospodarskih razmer v državi.

- A Zvišati bi morala temeljno obrestno mero, s čimer bi spodbudila varčevanje in povečala obseg posojil za financiranje potrošnje in državnih investicij.
- B Zmanjšati bi morala stopnjo obvezne rezerve, kar bi vplivalo na povečanje kreditne sposobnosti poslovnih bank in s tem na obseg posojil podjetjem in prebivalstvu.
- C Znižati bi morala temeljno obrestno mero, s čimer bi neposredno vplivala na znižanje davčnih stopenj, s tem pa tudi na povečanje potrošnje in gospodarske aktivnosti v državi.
- D S prodajo državnih obveznic bi vplivala na povečanje količine denarja v obtoku in s tem spodbudila potrošnje prebivalstva in gospodarsko aktivnost podjetij.



37. Nemški uvoznik je v Romuniji nabavil 1500 litrov vina, za katerega je plačal 4.950,00 EUR. Če je menjalni tečaj 0,22 EUR za 1 romunski lev (RON), je cena za liter vina v Romuniji
- A 0,73 RON.
  - B 3,30 RON.
  - C 7,20 RON.
  - D 15,00 RON.
38. Slovenija je postala članica EU
- A 1. maja 2002.
  - B 1. januarja 2004.
  - C 1. maja 2004.
  - D 1. januarja 2007.
39. Kadar se združujejo podjetja iz različnih povezanih ali nepovezanih dejavnosti, govorimo o
- A kartelih.
  - B oligopolih.
  - C konglomeratnem združevanju.
  - D prijaznih prevzemih.
40. Ginijev količnik se je v državi Landiji v obdobju od leta 2005 do leta 2015 zvišal z 0,22 na 0,28, kar pomeni, da
- A so se dohodki prebivalcev Landije v povprečju zvišali za 6 odstotnih točk.
  - B se je neenakost v dohodkih prebivalcev Landije zmanjšala.
  - C se je neenakost v dohodkih prebivalcev Landije povečala.
  - D se je v državi Landiji povečal delež prebivalcev z 22 % na 28 %.



